O TEMPO
Distrito Federal e Niterói:
Tempo instavel com chuvas. Temperatura estavel. Ventos de noroeste a sueste frescos.
Maxima — 26.5.
Minima — 21.8.

16 PÁGINAS — 300 RÉIS

Diario Carioca

Fundador: J. E. DE MACEDO SOARES

QUINTA-FEIRA 12 MARÇO

ANO XV RIO DE JANEIRO Diretor: HORACIO DE CARVALHO JUNIOR PRAÇA TIRADENTES n.º 77 N. 4.213

DESAPARECIDAS AINDA 59 PESSOAS

Aviões E Navios Procuram Os Naufragos Do "Cairú"

O Navio Brasileiro Teria Sido Atacado Por Dois Ou Mais Submarinos

Dramatico o Salvamento Em Meio da Violenta Tempestade

Impressionante Relato dos Sobreviventes do Cairú

A Hora da Reação

ESTA não é a hora das lamentações. Não é a hora da colera impotente, dos histerismos inuteis. Mas é a hora da reação dos bons brasileiros contra o miseravel espetáculo da quinta-coluna, dos que não se pejam de celebrar as vitorias do inimigo da Patria quando se repetem os ultrajes á nossa bandeira e quando os piratas alemães, ou italianos sacrificam vidas brasileiras em atentados sucessivos, traiçoeiros e cobardes, contra os nossos navios desarmados.

Porque a verdade deve ser escrita sem circunloquios ou tergiversações: tolera-se que o sudito de uma nação inimiga, secretamente, alimente o desejo de ver triunfante o seu país; compreende-se que, no intimo, anseie pela derrota da nação que o acolheu; mas o que não se pode tolerar nem compreender, o que se deve considerar um delito monstruoso, a suprema torpeza e a maior das perversões morais, é o ato de um brasileiro que renega o seu país e se regozija com os êxitos obtidos pelos inimigos da Patria. Se a voz do sangue, no estrangeiro, falou mais alto que a da razão e da justiça, no brasileiro só o gosto da escravidão poderá explicar a estranha predileção pelos atentados contra o seu proprio país.

Bem sabemos que esses desfibrados constituem reduzida minoria na comunidade nacional. Mas é mister poupar á imensa maioria dos brasileiros o espetáculo degradante que lhes oferece essa escoria.

Não descurem as autoridades responsaveis pela ordem publica da saude moral do povo, nesta hora dramatica, e não lhes doam as mãos no combate a esses agentes infecciosos.

Mas não bastará a ação repressiva das autoridades. E' preciso que o povo, mesmo as ajude na tarefa profilatica. E' dever de todo o bom brasileiro afastar-se desses traidores que não hesitam em confraternizar com o inimigo neste momento, votando-lhes o mais completo desprezo e manifestando-lhes a mais energica repulsa.

Quem se declara "neutro", nesta altura dos acontecimentos, quem se mostra indiferente ante o desenrolar da pugna que tão diretamente interessa hoje ao seu país, não é digno da patria, em que nasceu. Que diremos, porem, do máu brasileiro que não se envergonha de alistar-se na quinta-coluna e que, em vez de formar ao lado de seus patricios, em torno do seu governo, na hora decisiva que estamos vivendo, procura semear o desanimo e a discordia no seio do seu proprio povo?

Dispostos a Voltar ao Mar Para Servir ao Brasil e Castigar os Piratas do Eixo

EM UM PORTO DA COSTA ORIENTAL DOS ESTADOS UNIDOS, 11 (U. P.) — Com a chegada dos sobreviventes do vapor brasileiro "Cairú" o mundo civilizado conheceu mais uma pavorosa tragedia desta guerra. O submarino que torpedeou o navio mercante brasileiro desapareceu logo depois do afundamento do "Cairú", enquanto os escaleres carregados de naufragos enfrentavam a terrivel tempestade em busca de terra e de salvação.

O comandante José Maria Pequeno, capitão de longo curso até agora não apareceu com o bote salva-vidas cheio de naufragos. O comandante Pequeno era natural do Estado brasileiro do Ceará onde nascera em 1885. Pessoas da equipagem referem que o valoroso marinheiro era casado

(Conclue na 3ª pag.)

Um Capitão do Exército Brasileiro e Sua Esposa Entre os Desaparecidos

Tambem o Comandante do "Cairú" e a Secretaria do Diretor do Lloyd

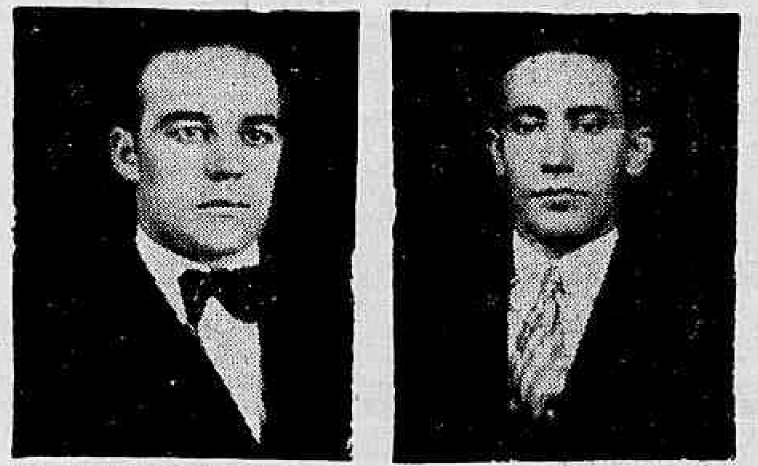

Os taifeiros Gumercindo Alves Cunha e Manuel Andrade Bicho que foram salvos

EM UM PORTO DA COSTA ORIENTAL DOS ESTADOS UNIDOS, 11 — (U. P.) — A despeito das continuas pesquisas que vêm sendo realizadas, perdura a falta de noticias dos 59 sobreviventes do vapor brasileiro "Cairú". Entre estes, figuram o capitão Pequeno, comandante do navio, capitão Monteiro, do Exército Brasileiro, que viajava acompanhado da esposa, tambem desaparecida, senhora Krueg, secretaria do presidente do Lloyd Brasileiro, sr. Olsen, funcionario da Pan American Airlines, sr. Denies Sueban, de Cambridge, Massachussets, e sr. Albano Lequero.

A OFICIALIDADE DO "CAIRÚ" — Ao alto, da esquerda para a direita: capitão João Moreira Pequeno, comandante; Benjamin Franklin, imediato, e Edward Barros, 1º piloto. — EM BAIXO, NA MESMA ORDEM: Floriano Guilherme Dutra, 2º piloto; Corinto Ferreira Pinto, comissario; Germano Firmino dos Santos, 1º telegrafista; João Bandeira de Melo, 1º maquinista e Pedro José João, 2º maquinista.

EM UM PORTO AMERICANO DA COSTA LESTE, 11 (U. P.) -- Vinte e Seis Sobreviventes do Vapor Brasileiro «Cairú» Que Chegaram a Este Porto Continuam Recebendo Atenção Medica e Rapidamente Se Refazem Dos Efeitos da Intemperie a Que Estiveram Submetidos. Ainda Não Se Tem Noticias Dos 59 Desaparecidos, Apesar de Continuarem Procurando-os, Nas Imediações Onde Se Produziu o Afundamento, os Aviões e Navios Patrulheiros Norte-Americanos.

A Imprensa Argentina Apoia o Brasil

BUENOS AIRES, 11 (A. N.) — A imprensa local publica em forma destacada e com grandes cabeçalhos nas primeiras páginas, a nova agressão de que foi vitima o Brasil, com o afundamento do quarto navio brasileiro.

NAS PAGINAS 5, 9 E 16:

Completo Noticiario Sobre o Torpedeamento Do «Cairú»

Atacado o «Von Tirpitz» Pela Aviação Inglesa

O Encontro Se Deu Na Costa da Noruega — Torpedeado o Possante Couraçado Alemão

LONDRES, 11 (U. P.) — Urgente — O Almirantado anunciou hoje que aeroplanos navais britanicos atacaram segunda-feira passada o couraçado alemão "Von Tirpitz" ao largo da costa da Noruega. A ulti-

(Conclue na 2ª pag.)

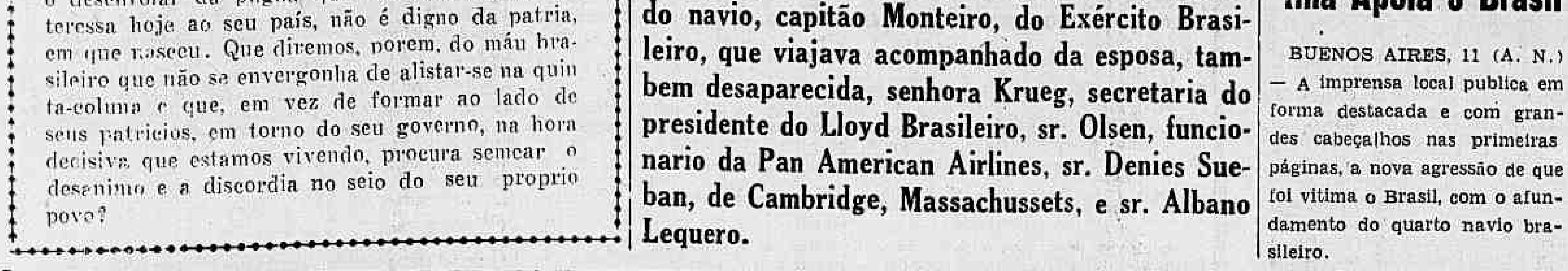

OUTROS TRIPULANTES DO "CAIRÚ" — Da esquerda para a direita: enfermeiro Manuel de Albuquerque Maranhão, Corinto Ferreira Pinto, Silvio de Oliveira, Mario Ferreira do Nascimento, José Ramos da Silva, Sebastião Augusto dos Santos, Teotonio da Cruz Santos, João Evangelista de Araujo e Francisco de Souza

Diario Carioca

EXPEDIENTE:
Diretoria :
Horacio de Carvalho Junior
diretor-presidente
J. B. Martins Guimarães
diretor-gerente
Rogerio de Carvalho
diretor-tesoureiro
Danton Jobim
diretor-secretario

DIRETORES - ASSISTENTES
F. J. Teixeira Leite
Henrique de Moura Liberal

TELEFONES :
Direção : 22-3023 — Chefe da Redação e Secretaria : 42-5571 — Redação: 22-1559 — Administração e Gerencia: 22-3035 — Publicidade : 22-3018 — Oficinas: 22-0824 — Gravura: 22-1785

Nota — Os comentarios editoriais deste jornal sobre assuntos internacionais, são de responsabilidade de seu diretor dr. Horacio de Carvalho Junior.

ASSINATURAS :
Para o Brasil :
Ano .... 75$000
Semestre .... 40$000
Para o Exterior :
Ano .... 180$000
Semestre .... 90$000
VENDAS AVULSAS:
Distrito Federal..... $300
Interior......... $400

São cobradores autorizados os srs. J. T. de Carvalho e Antonio Ferreira da Rocha.
Percorre o interior do país a serviço desta folha, o sr. Romualdo Perrota, nosso inspetor.

REPRESENTANTES:
Minas Gerais—B. Horizonte Osvaldo N. Massote
—o—
Sucursal em São Paulo: Mario Cordeiro — Rua Libero Badaró, 488 — Salas 38 e 39 — Telefone 37001
—o—
Pernambuco — Recife: Rui Duarte
—o—
Alagoas — Maceió: Paulo Travassos Sarinho
—o—
Baia — Salvador: Virgilio D. Borba Jr.

Publicidade : 22-3018

PRAÇA TIRADENTES, 77

As Tropas Russas Penetraram Na Nova Linha Alemã No Setor de Kalinin

Atingida a "Velha Estrada de Napoleão" Pelas Tropas Russas --- Moscou Tambem Numa Grande Ofensiva na Primavera

MOSCOU 11 -- (U. P.) — Urgente — Anuncia-se que as tropas russas penetraram em uma nova linha alemã no setor de Kalinin, cujas defesas cederam ante o avanço sovietico.

Na frente Viazma Smolensk

LONDRES 11 — (Pelo analista militar da Reuters) — Conquanto o comunicado russo tenha voltado novamente ao seu laconismo habitual, as informações que, por conduto extra-oficial, chegam da frente de batalha indicam que a rodovia entre Viazma e Smolensk — a velha estrada de Napoleão — foi atingida pela haste meridional da gigantesca pinça que ameaça fechar-se em certo ponto a leste de Smolensk.

As ultimas noticias oficiais sobre o avanço russo nesse setor, anunciavam a tomada de Dorogobuzh, isto há quinze dias. Essa cidade está apenas a 17 milhas ao sul do estrada de Napoleão. De maneira que a noticia pode perfeitamente ser verdadeira. Se bem que 17 milhas constitue uma distancia respeitavel no coração do inverno. As espessas camadas de neve e a temperatura ártica são dois obstaculos formidaveis para os movimentos através do territorio. Mas as tropas sovieticas estão lutando nessas condições, com uma temeridade e decisão que até conquistaram a admiração dos comentaristas alemães, que as descrevem como estando possuidas de energia sobrehumana.

Se essa estrada foi realmente atingida, isso significa que as extremidades da pinça estão apenas separadas por 20 milhas e que a linha principal de retirada para os alemães que se acham em Rzhev, Oorel e Viazma, está seriamente comprometida. Evidentemente, a admissão no comunicado alemão, de que "se tornava necessaria uma retificação de cerca de 70 quilometros" nas linhas germanicas, sugere que não é absurdo esperarmos uma proxima retirada alemã de envergadura.

As informações recebidas em Londres falam do aumento alarmante das deserções nas linhas alemãs da frente russa, conquanto ainda não em escala que possamos qualificar de seria. Mas os prisioneiros feitos nestes dias pelos russos tinham um moral pauperrimo; ainda pior que os prisioneiros feitos apenas ná uma semana. Segundo informações de origem russa, os homens cercados em Staraya Russa sofrem de uma escasses de alimentos, gravissima. Mas sabe-se que os soldados do 16.º exército receberam ordens para resistirem até o fim, sem pouparem sacrificios. Contudo, a fome é uma adversaria inexoravel, e as divisões encurraladas não devem estar longe do esgotamento dos viveres.

Ás duas ofensivas da Russia na primavera

MOSCOU, 11 (De Maurice Lovell, para a Reuters) — Haverá duas ofensivas na primavera, este ano, na Russia — uma na linha de frente e outra na retaguarda.

Enquanto o exercito russo, com a entrada da primavera, concentra o seu pensamento mais na arrancada contra o inimigo do que receia qualquer passe de magica da muito propalada ofensiva de Hitler, milhares de homens, nas fazendas coletivas, estão se preparando para trabalhar como jamais o fizeram, afim de que a colheita do trigo, este, ano, seja muitas vezes maior do que as maiores dos anos anteriores.

Uma grande provincia produtora de trigo do norte do Caucaso aumentou de mais 220 milhas quadradas a sua area de plantação de trigo, este ano.

Espera-se que em toda essa fertil região, a produção atinja a quantidades sem precedentes na historia agricola da Russia.

Na frente de Kalinin

MOSCOU, 11 (Por Maurice Loveel, correspondente especial da REUTERS) — A poderosa linha de defesa alemã, na frente de Kalinin, que Hitler disse ter examinado pessoalmente, ordenando ainda que fosse mantida a todo o custo foi rompida pelas tropas sovieticas.

Consoante uma das ordens alemãs capturadas pelas tropas russas, essa linha era chamada "linha Strauss", e consistia em um sistema de aldeias fortificadas.

As zonas entre os pontos fortificados estavam completamente batidas pelo fogo de metralhadoras e de canhões.

Todas as aldeias estavam protegidas com muitas minas de muralhas de neve e ninhos de metralhadoras.

O ataque frontal era impossivel.

Portanto, o coronel Stepanenko decidiu atirar a linha pelo espaço existente entre duas aldeias.

O inimigo desfechou cinco contra-ataques no curso da investida, mas a artilharia russa, rapidamente seguiu a infantaria e frustrou todas as tentativas germanicas.

Assim, atirando a queima-roupa tornou-se possivel a destruição das fortificações inimigas, apanhando-as pelo flanco.

A luta na frente russa

LONDRES, 11 (Reuters) — A emissora de Moscou lita uma irradiação da radio de Berlim admitindo que se trava uma batalha feroz nas imediações da frente Leningrado-Rzhev.

Aquela emissora declarou que o locutor germanico fez referencias a "lutas terrivelmente violentas", que foram travadas no dia 9 de março na frente de Leningrado — na area de Schluesseburg, ao que parece", — e a despeito da severa geada "que caiu sobre a referida região, foram desferidos golpes profundos em varios setores da frente, na primeira semana de março.

A leste de Gzhatsk — na frente central — enormes forças do exercito russo, tentaram romper as linhas germanicas mas foram derrotadas fragorosamente.

As tropas russas sofreram baixas pesadas ao nordeste do Lago Ilmen, bem como na area Kursk-Orel.

O que informa a emissora alemã

ESTOCOLMO, 11 (Reuters) — A emissora de Berlim, irradiando o noticiario da Agencia Oficial germanica, informou que se travam embates encarniçados contra incessantes ataques russos, na area situada a nordeste de Tangarog.

"Os ataques russos, com forte preparação de artilharia, foram repelidos na vanguarda da principal linha de frente germanica num tenaz encontro corpo a corpo", divulgou aquela emissora.

Na região do Donetz os ataques foram desfechados com um numero de divisões de infantaria e brigadas de tanques, tendo sido mantida a sua violencia até ao cair da noite.

Em um dos pontos do flanco, diz a emissora, as tropas de divisão de infanteria alemã contra-atacaram os exercitos russos.

Em certas posições, os regimentos inimigos, que se preparavam para desferir um golpe esmagador, foram rechaçados, tendo sido destruida uma bateria russa.

As investidas que o inimigo desfechou contra outras posições foram todas repelidas vigorosamente.

As forças inimigas, que haviam conseguido atravessar, sob cobertura, um rio, para a outra margem ocupada pelas tropas germanicas, foram aniquiladas nos contra-ataques lançados pelas nossas tropas, sendo destruidos diversos tanques russos, concluiu a aludida emissora.

O que irradiou Moscou

MOSCOU, 11 (U. P.) — A emissora local transmitiu, hoje, as seguintes noticias sobre o desenvolvimento das operações bélicas:

"Durante a noite passada nossas tropas empreenderam operações ofensivas contra os fascistas alemães, em diversos setores da frente.

As unidades sob o comando do general Mironov, em um dia de luta, libertaram três localidades habitadas e se apoderaram de um "tank" alemão, 4 metralhadoras e 3 canhões. Os hitleristas sofreram elevadas perdas, caindo alguns nossos prisioneiros.

No transcurso da luta travada durante dois dias, em alguns setores da frente de Leningrado, nossas tropas destruiram 12 fortins e concentrações de fogo e 27 casamatas, fazendo ir pelos ares um grande depósito de munições.

Nestas operações foram mortos 1.500 oficiais e soldados alemães".

Nos diferentes setores a luta prossegue com vantagens para os exércitos sovieticos

ESTOCOLMO, 11 (Da AFI para a R.) — A caracteristica dos combates que prosseguem no imenso "front" russo "com progressos das tropas soviéticas" a que se referem os ultimos comunicados chegados a esta capital, parecem diferir nos setores sul, onde Berlim admite ataques violentos das forças de Timoschenko e nos setores mais ao norte de Kurck onde os alemães se contentam em anunciar principalmente bombardeios da "Luftwafe".

Berlim sublinha com efeito que na direção da curva do Dnieper, os ataques têm principalmente carater de massa com desenvolvimento de forças que admite ser imprevisto.

As outras informações chegadas aqui falam apenas de violentissima penetração soviética em direção a Dniepropetrovsk, de mais combates com forças blindadas russa e intensa atividade da aviação soviética em dois outros setores: na região de Stalino, onde, segundo parece, o objetivo estrategico dos russos é arrancar os alemães da rede ferroviaria comandada pelo entroncamento de Stalino nessas redes, as infiltrações sovieticas se vêm produzindo ha varias semanas. A outra região fica ao nordeste de Taganrog onde sem detalhes precisos, as informações de ambos os lados indicam que a luta é encarniçada.

A unica diferença entre essas informações é a evidente reticencia de Berlim, quanto as possibilidades de que os alemães se sustentem muito tempo diante do formidavel avanço que os russos parecem agora capazes de desencadear, antes da "ofensiva de primavera".

No "front" que parte do setor de Kursk, as operações atuais parecem antes notaveis pela extensão do que pela intensidade. E' certo que os alemães enviaram reforços para o setor central, mas parece que êstes ficaram afogados em tempestades de neve, desorientados de todos os lados pelas variações de temperatura e pelas penetrações sovieticas, desalojados de fortins e de pontes que, entretanto, estavam consolidados.

A grave rutura do "front" alemão em Juchnov, que conduziu, ao que parece os russos mais para perto do sudeste de Viazma, complica certamente as decisões do comando alemão que perdeu a iniciativa por toda parte.

Os porta-vozes alemães fornecem aqui explicações compilcadas nas quais as intemperies representam o papel principal mas nem o genio nem a famosa intuição de Hitler são citados af.

Os reporteres neutros notam que as informações alemãs sempre tão cheias do Fuehrer não o mencionam agora no que concerne ás operações russas. Em certos casos, evita-se colocar questões acerca dos generais em comando das tropas alemãs nos setores norte.

Algo semelhante á desorganização provavelmente devido á infiltrações russas em grande profundidade, entre as linhas avançadas inimigas e a fronteira dos paises bálticos, talvez seja a causa da situação atual.

Os russos não anunciam nenhuma consolidação verdadeira nessa região, porem basta saber que se travam combates em Villkiluki, para compreender o efeito que isso pode ter sobre as comunicações e a estrategia alemã, tendo de fazer frente á uma ofensiva tão multipla.

A situação em Staraya Russa o avanço provavel ao oeste de Tchudovi, na estrada de ferro Novgorod-Leningrado, poderia ter repercussões graves para os alemães.

A tática russa continuaria a ser, no setor norte, um martelar violento e poderoso, com todos os meios disponiveis, enquanto se espera que a temperatura e eliminação das posições alemãs mais gravemente ameaçadas agora do que em fevereiro.

Levando-se em conta os bombardeios da "Luftwaffe", a leste, sudeste e nordeste do lago Ilmen, pode-se supor, evidentemente, que está em preparação a mais intensa ofensiva russa, destinada talvez a fazer fundir as outras reservas alemãs, que neste caso, jamais poderão tomar o caminho do Cáucaso.

Aproxima-se á Batalha da Australia

Será Travada Em Todos os Pontos Onde Desembarcarem os Japoneses

LONDRES, 11 (R.) — Na sessão de hoje da Camara dos Comuns, o primeiro ministro sr. Winston Churchill, procedeu a leitura do seguinte documento sobre a questão da India.

"A crise nos negocios da India, resultante do avanço japonês, fez com que a Grã-Bretanha desejasse reunir todas as forças vivas indu's, afim de guardar a sua terra da ameaça do invasor. Em agosto de 1940, veio a publico uma declaração completa sobre os objetivos e a politica que vinhamos adotando em relação a India.

Ela equivalia, em suma, á promessa de que, tão cedo quanto possivel, depois da guerra, a India ascenderia ao Estado de Dominio, com plena liberdade e igualdade em relação a este pais, e a outros dominios, conforme uma constituição a ser elaborada pelos indu's, por acordo entre si mesmo, e aceitavel para os principais elementos da vida nacional indu'.

Esta constituição estaria sujeita sem duvida alguma, ao cumprimento das nossas obrigações para a proteção das minorias inclusive das classes inferiores, e ao nosso tratado de obrigações para com os Estados indu's, e á solução de certas questões menores, decorrentes da nossa longa associação com a sorte do subcontinente indu'.

Entretanto, afim de encerrar essas declarações gerais com precisão, e para convencer todas as classes, raças e credos na India, da nossa sincera resolução o Gabinete de Guerra concordou unanimemente sobre as conclusões para uma ação presente e futura, a qual, caso fosse aceita pela India como um todo, evitaria as alternativas de perigo, quer com a resistencia de uma minoria poderosa, que poderia impôr um veto indefinido aos desejos da maioria, quer porque a decisão tomada por essa maioria encontrasse uma resistencia que iria ao ponto de destruir a harmonia interna e seria fatal para o estabelecimento da nova constituição.

Tinhamos pensado em estabelecer imediatamente os termos dessa tentativa por meio de uma contribuição construtiva, para auxiliar a India na realização de um pleno governo.

Sentimo-nos, entretanto apreensivos de que, se fizessemos uma declaração publica num momento como este, dela resultaria mais um mal do que um bem. Deviamos primeiramente nos certificar de que o nosso plano seria recebido numa medida de aceitação pratica e razoavel, e, assim, promover a concentração de todo o pensamento e de todas as energias indianas na defesa do solo nativo.

Serviriamos mal a causa comum se fizessemos uma declaração que fosse rejeitada pelos elementos essenciais do mundo indiano e que provocasse violentas controversias constitucionais e comunais numa ocasião em que o inimigo se encontra ás portas da India.

Pretendiamos consequentemente enviar um membro do gabinete de guerra áquele pais afim de que se inteirasse por meio de consultas pessoais de que as conclusões a que chegamos e que acreditamos representar uma solução justa e final lograrão o seu objetivo. O Lord do Selo Privado e lider da Camara dos Comuns, Sir Stafford Cripps, apresentou-se voluntariamente para empreender essa tarefa.

Tem consigo a plena confiança do governo de Sua Majestade e envidará todos os esforços para, em seu nome, providenciar as necessarias medidas de assentimento, não só da maioria indu', como tambem de todas as grandes minorias, entre as quais os muçulmanos constituem a mais numerosa e por todos os titulos, a mais proeminente.

"O Lord do Selo Privado fará consultas, ao mesmo tempo, com o vice-rei e o comandante em chefe sobre a situação militar, tendo sempre em vista a suprema responsabilidade do governo de Sua Majestade, em escudar por todos os meios ao seu alcance, os povos da India dos perigos que os cercam. Devemos lembrar-nos de que a India tem um grande papel a desempenhar na luta mundial pela liberdade, e que a sua mão auxiliadora deve estender-se em leal camaradagem ao valente povo chinês, que ha tanto tempo tem combatido a sós. Devemos lembrar-nos tambem de que a India é uma das bases das quais deverá partir o mais poderoso contra-golpe contra o avanço da tirania e da agressão.

Sir Stafford Cripps partirá logo que tenham sido feitos os arranjos convenientes e adequados. Levará consigo, na sua tarefa, a maior boa vontade de todos os partidos da Camara, e, entrementes, não haverá palavras ou debates, aqui ou na India, que possam aumentar o peso da carga que assumiu com a sua missão, e diminuir as perspectivas de bons resultados para a mesma.

Durante a ausencia de Sir Stafford Cripps do Parlamento, os seus deveres como lider serão executados pelo ministro dos Negocios Estrangeiros, sr. Anthny Eden".

Após o primeiro ministro Winston Churchill ter feito a leitura da nova declaração do governo a respeito da India, o membro trabalhista Pethick Lawrence declarou: — "A Casa ouviu com profundo interesse a declaração do primeiro ministro. Em nome de meus companheiros e em meu proprio nome, manifesto o nosso acordo de que seria pouco conveniente discutir imediatamente a questão. Gostariamos de ler a declaração e reservar o nosso julgamento até que isso fosse feito".

O sr. Shinwell, tambem do Partido Trabalhista, perguntou: — "As consultas e discussões pelas quais Sir Stafford Cripps será responsavel na India serão mantidas na base da declaração do governo feita em agosto de 1940 ou de acordo com as novas conclusões a que chegou o gabinete de Guerra por unanimidade?"

O conservador O'Neill inquiriu: — "Sir Stafford Cripps deverá entrar em contacto com todos os ramos da opinião na India, inclusive com os representantes dos Estados indianos?"

O primeiro ministro, respondendo, disse: — "Sim. Deixarei a Sir Stafford Cripps o cabal desempenho de sua missão".

Sir Percy Harris, liberal, declarou: — "Estou certo que a grande maioria desta Casa faz votos para que o Lord do Selo Privado seja feliz na execução da tremenda tarefa que lhe foi confiada. Acredito, igualmente, que ele conta com a confiança dessa maioria". (aplausos).

A MISSÃO STAFFORD CRIPPS

LONDRES, 11 (R.) — A declaração sobre a decisão do governo de enviar sir Stafford Cripps á India ocupa lugar de destaque nos vespertinos desta capital.

O "Evening Standard" afirma que a missão do Lord do Selo Privado é de convencer os lideres indianos do desejo sincero do povo britanico de ver a India livre e unida.

O orgão observa que sir Stafford Cripps parte com a vantagem de uma longa e pessoal amizade com numerosos dos mais considerados chefes indianos e que toda a Grã-Bretanha e o mundo livre formulam votos pelo êxito da sua missão.

O "Evening News", do seu lado, qualifica a missão de momentosa e assevera que sir Stafford Cripps e os lideres indianos trabalharão contra o tempo. Os japoneses, salienta, não esperarão pelos resultados da conferencia. A India, ao lado dos povos livres do mundo, pode constituir um baluarte contra a maré de selvageria que chega do Oriente.

Acordo Entre os Estados Unidos e o Perú

ASSINADO EM WASHINGTON O IMPORTANTE ACORDO

WASHINGTON, 11 (U. P.) — Urgente — O Perú assinou o acordo sobre a lei de emprestimos e arrendamentos com o governo norte-americano.

ARMAS E MUNIÇÕES PARA O PERU'

WASHINGON, 1 (U. P.) — A proposito da assinatura do acordo peruvio-norte-americano, sobre a lei de emprestimos e arrendamentos, anunciou-se que o ato foi firmado no gabinete do sub-secretario de Estado, sr. Sunner Welles, que o assinou juntamente com o sr. Manuel Freire, embaixador peruano.

Em declarações formuladas posteriormente, o sr. Manuel Freire manifestou que o documento subscrito estipula a entrega de armas e munições e outros materiais de guerra ao Perú, declinando porem de especificar suas categorias. Contudo, acrescentou: — "Sinto-me perfeitamente satisfeito por terem as negociações chegado a este feliz resultado."

Depois da assinatura do documento, os técnicos do Departamento de Estado e o embaixador Freyre apuzeram, juntos, os selos no mesmo, autenticando-o.

AS OPERAÇÕES NA LIBIA

As Forças Francesas Tomaram o Posto Avançado de Temesa a Duzentas Milhas de Murzuk --- Limpesa da Região de Fezzan Pelas Tropas do General Leclerc --- Atividade Aerea Na Cirenaica

LONDRES, 11 (Reuters) — Forças francesas livres, avançando através da Libia central, surpreenderam e capturaram o posto avançado de Temesa, ocupado pelas tropas do Eixo, a 200 milhas ao noroeste de Murzuck, segundo informa o correspondente de guerra, francês-livre, junto ás colunas do general Leckerc.

Essas forças estão agora operando a cerca 1.500 milhas da sua base original, no Tchand do norte.

Em Temesa, após violentos combates, foram feitos numerosos prisioneiros e apreendidos diversos documentos do Eixo.

NA ZONA DE FEZZAN

LONDRES, 11 — (Da AFI para a Reuters) — O correspondente de guerra junto ás forças francesas livres telegrafa que as unidades motorizadas francesas livres, sob o comando do general Leclerc, procederam, em conjunto, com forças aereas a importantes operações de limpeza na região de Fezzan, excrescencia da Libia meridional, onde os oficiais italianos estabeleceram uma serie de postos militares importantes.

Por meio de uma serie de operações audaciosas que parecem prosseguir ainda, as tropas francesas ocuparam os postos de El Uigh, El Ghebir e El Gatrum e subiram para nordeste, até Temesa.

Esse ultimo ponto, que foi tomado sem perdas, apesar da intervenção da aviação alemã e italiana, encontra-se a cerca de duzentos quilometros ao nordeste de Mursuk. Não se esqueceu ainda de que no ano passado, Mursuk foi atacado e destruido pelas mesmas forças francesas e que o coronel Dordano encontrou ai morte gloriosa.

Porem as operações atualmente em curso visam essencialmente cortar todas as comunicações italianas e alemãs com o sul e esmagar os postos italianos desta região, que preparam operações de maior envergadura, cujo desencadear está naturalmente subordinado ás operações ao longo da costa.

O COMUNICADO INGLÊS

CAIRO, 11 (U. P.) — O comunicado do comando da aviação britanica diz o seguinte:

"Ontem, nossos caças estiveram ativos nas zonas avançadas da Cirenaica. Segunda-feira á noite, foi bombardeado e metralhado o campo de aterrissagem inimigo de Martuba, tendo sido efetuada uma incursão aerea contra Benghasi. Na mesma noite, aviões navais atacaram um navio mercante inimigo no Mediterraneo central.

Durante um intenso ataque aereo efetuado pelo inimigo contra Malta, segunda e terça-feira, nossos caças derrubaram um "Messerschimidt-109" e avariaram varios outros aparelhos. As defesas terrestres abateram um "Junker-99" e um "Messerschmidt-109". Faltam 3 dos nossos aviões".

Em seu numero de hoje

"DIRETRIZES"

a revista das grandes reportagens, entre outros editoriais exclusivos, publica o seguinte:

"SEMPRE FUI UM HOMEM DE NEGOCIOS"

O poeta Augusto Frederico Schmidt conta, pela primeira vez a um reporter, a sua vida comercial, em notavel reportagem de Francisco de Assis Barbosa.

A DECLARAÇÃO DE PRINCIPIOS DE ORSON WELLES

Uma entrevista diferente com o genial creador do "Cidadão Kane". Uma declaração de principios e algumas definições da situação mundial, que caracterizam perfeitamente a extraordinaria personalidade do joven artista americano.

SERA' CONSTITUIDA UMA REPUBLICA DE ITALIANOS LIVRES ?

Sensacional carta do Conde Carlo Sforza, chefe dos italianos livres do mundo inteiro, abordando o palpitante tema da constituição de um governo provisorio italiano na Libia.

VALE A PENA VIVER ?

Genolino Amado, Jorge de Lima, Jean Manzon, Cecilia Meireles, Manoel de Abreu, Ernesto Feder, Augusto Frederico Schmidt e outros em sensacional enquete.

A QUINTA COLUNA EM PORTUGAL

As revelações do famoso "reporter incognito" da Free World.

Leia "Diretrizes" hoje e todas as semanas, ás quintas-feiras

1$000 — Em todas as bancas de jornais

Atacado o "Von Tripitz" Pela Aviação Inglesa

(Conclusão da 1ª pag.)

ma vez que foi visto o navio retirava-se para a costa norueguesa envolto em uma nuvem de fumaça.

ATACADO Á TORPEDOS

LONDRES, 11 (Reuters) — Noticiouse oficialmente que o couraçado alemão "Von Tirpitz" foi atacado a torpedos.

O Comunicado Oficial

LONDRES, 11 (Reuters) — O Almirantado distribuiu, esta noite, o seguinte comunicado:

"Reconhecimentos efetuados nestes ultimos dias, revelaram-nos que o couraçado alemão "Von Tirpitz" havia partido de Trondhein e, rumando para o norte, subia a costa da Noruega.

Na manhã de nove de março, o "Ven Tirpitz" foi localizado e atacado por aviões torpedeiros da arma aerea da esquadra.

"Foi impossivel observar-se em detalhe, o resultado do ataque, mas, quando visto pela ultima vez, o couraçado alemão navegava, sob a proteção de espessas colunas de fumaça, em direção á costa norueguesa.

Nossas forças de superficie não conseguiram estabelecer contacto com o inimigo, mas foram frustradas todas as tentativas de ataque aos nossos combolos.

"Dois dos nossos aparelhos deixaram de regressar do ataque ao "Von Tirpitz".

O "Von Tirpitz" é um navio gemeo do "Bimarck", figurando oficialmente como sendo de 35 000 toneladas.

Mas, acredita-se que, como o "Bismarck", teve novas couraças instaladas em seu casco, o que aumentou a tonelagem para mais de 40.000 ou, segundo algumas estimativas, para 45.000.

Dispõe de oito baterias de quinze polegadas, sendo os seus canhões de um tipo poderosissimo.

Tem ainda doze baterias anti-aereas de cinco polegadas e nove decimos e dezesseis de quatro polegadas e um decimo.

O "Von Tirpitz" leva quatro aviões a bordo.

A D. N. B. Desmente

LONDRES, 12 (Reuters) — A agencia alemã D. N. B. anuncia que "os circulos autorizados franceses" desmentem a noticia procedente da Russia, segundo a qual o governo de Vichy, tenciona entregar á Alemanha 40 navios que estavam sendo construidos, por ocasião do armisticio.

A SITUAÇÃO DA INDIA

Churchill Explicou Na Camara dos Comuns Como Fic ará Essa Possessão Inglesa Depois da Guerra -- Stafford Cripps Em Missão Especial Junto Aos Lideres Indús

CAMBERRA, 11 (Reuters) -- A batalha da Australia será travada em muitas frentes, por isso que os japoneses tentarão desembarcar em varios pontos do país. Essa a impressão geral dos circulos autorizados australianos, que frisam serem flagrantes os indicios de que se acha em vias de rapido desenvolvimento uma campanha da maior envergadura no sudoeste do Pacifico. Aliás, essa impressão é tambem a de Washington. Pelo menos é o que se depreende das ultimas informações recebidas hoje da capital norte-americana.

Enquanto se tomam medidas para enfrentar a situação, que se acredita sofrerá modificações dentro de pouco tempo, e ao passo que as autoridades militares rapidamente se comunicam com as guarnições espalhadas em todas as regiões do país, a aviação australiana, em continuas operações contra o inimigo comum vem desenvolvendo uma atividade de todas as horas, já atacando a navegação japonesa, longe mesmo das aguas australianas, já bombardeando as tropas amarelas que desembarcaram nas ilhas do Pacifico ao alcance de seu raio de ação.

Assim, ao largo da costa da Nova Guiné, a RAAF desfechou ontem um de seus mais violentos ataques contra uma poderosa frota de invasão niponica. Depois de um ataque vigoroso em plena luz do dia, quatro grandes navios niponicos foram presas das chamas, dois dos quais afundaram em poucos instantes, ao passo que um terceiro foi obrigado a encalhar nos arrecifes. Impactos diretos foram igualmente obtidos contra uma belonave japonesa, que ao que presumem os pilotos atacantes, tratava-se de um cruzador, sendo demasiado grande para ser um "destroyer".

Na porção de Hentsch, nas proximidades de Finshaven, a RAAF, atacou tambem uma concentração de transportes inimigos, pouco depois do ultimo desembarque niponico. Outros aparelhos australianos levaram a efeito vôos de reconhecimento sobre Rabaul na Nova Inglaterra, onde foi encontrada ligeira oposição dos caças inimigos que, entretanto, foram evitados pela utilização de cortinas de fumaça. Rabaul, provavelmente, é a base que está sendo utilizada pelos nipões para o ataque á Nova Guiné. Em Caemata, na costa meridional da Nova Inglaterra, foram incendiados numerosos hidro-aviões inimigos. Vôos de reconhecimento tiveram tambem como resultado o demonstrar que, depois dos desembarques japoneses em Salamaua, Lae e Finshaven os invasores estão transformando rapidamente essas aldeias em depositos de abastecimento para uma possivel invasão da Australia. Sabe-se que os pilotos australianos chegaram a descer a menos de 400 pés de altura para bombardear os alvos escolhidos durante o ataque desfechado contra Slamau.

Durante esses e outros ataques os pilotos australianos demonstraram invulgar pericia e espirito combativo, tendo destruido cinco aparelhos inimigos que tentaram interceptá-los alem dos danos já conhecidos causados á navegação adversaria.

Por seu lado, os aviões japoneses metralharam a cidade de Bunamano, a noroeste de Papua, atingindo edificios e pequenos barcos. Ainda não há detalhes sobre esse ataque mas não se espera que os danos sejam consideraveis. Um aparelho inimigo que tentou realizar um vôo sobre Port Darwin foi repelido pelos seus defensores, que o afugentaram.

Sobre o conjunto das operações foi distribuido o seguinte comunicado:

"De acordo com as ultimas informações recebidas sobre o raid efetuado contra a navegação japonesa concentrada em Salamaua, adiantam que 4 unidades foram incendiadas, 2 outras afundadas e uma ultima encalhada com a prôa fóra dagua.

Uma das unidades incendiadas era um grande navio-transporte.

Outro navio niponico recebeu seis impactos diretos de bombas de grosso calibre.

Todos os nossos aparelhos que tomaram parte nesse raide regressaram incolumes ás suas bases.

O ataque era dirigido contra transportes, perto de Salamaua, onde se registou a primeira tentativa amarela de desembarque na Nova Guiné, ha dois dias atras.

A aviação australiana atacou, outrossim, transportes inimigos, no porto de Hanisch, proximo de Finshaven, pouco depois do novo desembarque japonês, que ali se verificou ontem.

Outros aparelhos da RAF efetuaram um reconhecimento sobre Rabaul, na Nova Bretanha, encontrando só alguns caças inimigos, que fugiram, recorrendo á proteção das nuvens.

Rabaul é provavelmente a base que os amarelos estão empregando para a invasão da Nova Guiné.

Em Gasmata, na costa meridional, da Nova Bretanha, foi incendiado um gigantesco hidroplano japonês, quadrimotor.

Apresentando, a seguir, detalhes sobre o raid contra Salamaua, o comunicado acrescenta: — "os primeiros aviões aliados chegaram ao ponto colimado muito antes do meio-dia, e atacaram um cruzador japonês á luz do dia. Quando o fogo das baterias anti-aereas, de grosso calibre. Os resultados dessa incursão não se confirmaram.

Poucos minutos mais tarde, novo ataque foi levado a cabo contra transportes niponicos e navios de guerra.

As tentativas, da parte de caças amarelos, de interceptar os aparelhos atacantes, fracassaram.

Mais tarde foi incursionado com sucesso, em plena luz meridiana, um aerodromo inimigo.

Em tres novos ataques, os aliados conseguiram novos impactos seguros contra objetivos inimigos, deixando de atingir outros por um triz.

Quando nossos aviões se fizeram de volta, saindo da zona incursionada, deixaram após se um navio quase inteiramente queimado, enquanto que tres outros ardiam em chamas, dois outros a afundar, e, um setimo, tentando ganhar a praia, danificado.

Depois do meio-dia, se efetuou novo ataque, desta vez, contra um aerodromo, sobre o qual foram lançadas oito bombas, um favo completo, a intervalos, visando a pista, onde se registaram grandes avarias.

As embarcações japonesas, por outro lado, voltaram a ser alvo de nossa força aerea, e um transporte amarelo foi visto adernando pesadamente, ao mesmo tempo que era tragado por chamas vorazes.

As noticias recebidas mais tarde, adiantaram que somente uma grande mancha oleosa, á face das ondas, assinalava, depois, a posição anterior desse transporte.

Foram tambem metralhados inumeros aviões japoneses, observando-se impactos diretos contra os mesmos".

Luta-se Ainda Furiosamente Em Java

A Aviação Australiana Atacou Salamana e Afunda Sete Navios Niponicos -- Port Mersby Submetido a Novo e Terrivel Bom bardeio -- Avistado Um Grande Comboio Inimigo ao Largo de Nova Guiné -- Os Amarelos Serão Contidos no Centro da Birmania

CAMBERRA, 11 (U.P.) -- O peso da luta contra o inimigo, no sudoeste do Pacifico corresponde á Real Força Aerea Australiana, que ontem realizou com exito violentos ataques, o mais importante dos quais foi o empreendido contra Salamaua, o qual, segundo o Ministerio da Aviação, custou aos japoneses a perda, pelo menos, de 7 embarcações.

Continua sendo quase absoluta a falta de detalhes acerca da luta em Java, em virtude da interrupção das comunicações, porem o vice-governador geral, General Hubertus van Mook, em uma declaração feita á imprensa, declarou que as forças holandesas ajudadas por unidades australianas e norte-americanas, prosseguem lutando encarniçadamente a leste e oeste de Bandoeng e causando perdas elevadas ao inimigo.

Port Moresby foi submetida a um bombardeio aereo, esta tarde. O ataque foi efetuado por 12 bombardeiros japoneses, porem segundo os detalhes de que se dispõe, não houve baixas e foram escassos os danos.

Os observadores militares opinam que esta incursão provavelmente será o preludio de uma tentativa de invasão, já que despachos de Melbourne dizem que um grande comboio inimigo, composto de transportes e navios de guerra foi visto em aguas de Nova Guiné, navegando em direção de Port Moresby.

O comunicado expedido pelas Reais Forças Aereas Australianas que fornece todos os detalhes das operações empreendidas, diz textualmente:

"Os navios inimigos que se encontravam em Salamaua foram submetidos ontem ao ataque aereo mais intenso lançado até agora no Pacifico. Depois da violenta incursão realizada em pleno dia foram vistos quatro navios japoneses incendiados, dois se afundando e um encalhado.

"Mais tarde efetuou-se outro ataque durante o qual foi bombardeado o cruzador.

"Mais ou menos ao meio dia de ontem, o primeiro de nossos aviões que chegou a Salamaua atacou um cruzador inimigo, apesar do violento fogo anti-aereo. Os resultados desse ataque não foram confirmados ainda. Poucos minutos depois, efetuou-se outro ataque contra os transportes e navios de guerra japoneses. Um navio de grande tamanho ficou cercado pelas explosões das bombas e ficou envolto em chamas. Outros dois aviões obtiveram varios impactos diretos sobre um navio de guerra, que era um cruzador ou um destroyer de grande tamanho, e outros dois foram incendiados. As tentativas da aviação inimiga de interceptar nossos aparelhos fracassaram.

Nos ataques posteriores, lograram-se novos impactos, enquanto outras bombas explodiam perto dos navios japoneses.

Quando os aviões abandonaram o alvo, um navio havia sido destruido pelo fogo, outros tres estavam ardendo, dois se afundando e um encalhando.

Pela tarde, foi atacado o aerodromo, ao qual se causaram danos consideraveis, atacando-se novamente os navios. Um transporte adernou fortemente e incendiou-se. Mais tarde, só foi vista uma mancha de petroleo no lugar onde se encontrava. Travaram-se combates com os nossos aviões e os japoneses, tendo-se conseguido impactos contra os mesmos.

Pouco depois do novo desembarque efetuado ontem pelos japoneses em Finschaven aviões da RAF atacaram os transportes, na baia de Hanisch, porem não se conhecem ainda os resultados.

Outros aviões da RAF efetuaram reconhecimentos sobre Rabaul e encontraram caças inimigos que fugiram procurando abrigo nas nuvens. Em um ataque contra Gasmata, um grande hidro-avião quadrimotor inimigo foi incendiado.

"Aviões inimigos metralharam Buna, em Papua, no dia de ontem. Seriam ligeiros os danos causados. Os aparelhos inimigos que realizaram ontem, reconhecimentos sobre Port Darwin, foram repelidos pelo fogo das baterias anti-aereas".

O ministro da Guerra, Francis Ford expediu novas instruções ao exército, nas quais reitera a necessidade de manter o espirito ofensivo e acrescentou: "Não se deve mais falar de retiradas".

O chefe do Estado Maior australiano, major-general V. A. Sturdee, fez divulgar uma proclamação onde diz: "Estamos aproximando rapidamente do momento que não devemos esquecer que as guerras se ganham mediante operações ofensivas. Abandonemos todas as tendencias defensivas e não falemos mais de retiradas para reduzir nossas perdas. Estamos agora numa situação na qual, se formos vencidos, não deveremos [illegible]. A segurança da Australia depende de nós a [illegible] nunca será demasiado alto o preço que estamos dispostos a pagar por essa segurança.

As batalhas só se perdem quando um dos contendores decide que está derrotado e nosso dever é conseguir que o inimigo seja o primeiro em compreende-lo.

Todas as operações futuras devem ser dominadas e vitalizadas pela vontade de vencer".

Na Birmania

MANDALAY, 11 (U.P.) -- O flanco direito das forças imperiais que descansava sobre Rangoon se desloca agora lentamente para o norte, deixando todo o delta do Iarrawady em poder do inimigo. As informações extra-oficiais indicam que os defensores tomam posições em algum ponto da parte sul-central da Birmania, onde esperam poder conter o avanço japonês.

Três sistemas de montanhas dividem a Birmania de norte a sul e correm de forma paralela e que são o Arakan Yoma e o Pegu Yoma no centro e o que atravessa os Estados de Shan, no leste. Espera-se que os japoneses empreenderão a ofensiva pelas ribanceiras baixas do Pegu Yoma, cujo ponto mais alto não atinge a 100 metros.

Com o seu deslocamento para o vale do Irrawady e o Sittang, a linha imperial passa agora através do distrito de Tharrawady, onde os sabotadores se haviam mostrado ativos desde que se iniciou a evacuação da população civil de Rangoon e onde se acredita atue uma patrulha japonesa de uma centena de homens, cuja missão é incitar os birmanos á rebelião e entorpecer o esforço de guerra dos defensores.

Se os britanicos efetuarem as demolições de acordo com os planos traçados, os japoneses não encontrarão mais que um inferno de chamas, onde foi a cidade de Rangoon. De acordo com aqueles planos deviam ser abertos os tanques de petroleo e lançar seu conteudo no porto de Rangoon, afim de cobrir as aguas com milhares de galões desse combustivel e de gasolina, aos quais se atearia fogo para incendiar os diques, depositos e embarcações surtas no rio Rangoon, com o que se completaria a destruição previa realizada com explosivos.

Destruidas as instalações de agua potavel, luz e energia, os japoneses não poderão provavelmente utilizar, em grande escala, a ex-capital. Antes de Rangoon ter sido abandonada, a missão militar dos Estados Unidos havia destruido, por meio de fogo e explosivos, os materiais norte-americanos, no valor de muitos milhares de dolares, que esperavam ser montados na ex-capital para seu envio á China pela Estrada da Birmania. A maior parte dos materiais norte-americanos destruidos em Rangoon eram caminhões, que não houve tempo de montar apesar das oficinas virem trabalhando ultimamente durante as 24 horas do dia.

A ordem dada ontem pelo governador aos funcionarios civis dos pontos proximos ás linhas de frente para que adotem decisões proprias, foi recebida como indicio de que veio sanar um dos aspectos mais incriveis da organização politica da Birmania, isto é, os excessivos tramites burocraticos.

As autoridades civis, de acordo com o sistema imperante, deviam submeter os assuntos á decisão do governador e esta ás vezes chegava quando já era demasiado tarde.

Espera-se que agora aumente a participação da China na guera da Birmania ao moverem-se os niponicos em direção norte e ameaçar o isolamento que desfrutava Crunking.

Os invasores demonstraram em Malaca, da mesma forma que na Birmania, que não existem selvas "impenetraveis", nem maciços montanhosos insalubres. Sabe-se que as grandes concentrações de forças japonesas na região setentrional da Tailandia têm como centro basico Chieng Raid, de onde se espera que parta alguma ofensiva.

O tenente general Harold Alexander assume o comando das forças da Birmania no momento mais dificil da luta, ou seja, quando os japoneses já ocuparam Rangoon e ameaçam Toungoo e possivelmente se dispõem a empreender uma invasão em grande escala pelos Estados de Shan.

Uma das maiores operações da RAF em Salamaua

SYDNEY, 11 (R.) -- Os pilotos da RAF durante o raide realizado sobre Salamaua, baixaram a menos de 400 pés, afim de bombardear e metralhar os seus objetivos, segundo informa o correspondente em Port Moresby, do jornal "Sydney Sun", que comparou esse ataque com algumas das maiores operações da RAF, realizadas na Europa.

Foram afundadas pelo menos oito mil toneladas de navios transportes do inimigo. Os pilotos australianos demonstraram uma tenacidade surpreendente nos seus ataques.

Um deles, ao esgotar o seu estoque de bombas baixou de altitude e disparou 600 tiros de metralhadora numa embarcação da marinha.

Cinco hidro-aviões inimigos foram repelidos.

Sabendo que estão combatendo proximo aos seus lares, os aviadores da RAF estão conduzindo a guerra bem no interior do territorio inimigo.

Esse fato talvez constitue uma espada afiada que cortará as garras distendidas dos japoneses.

Informa Toquio ter sido restaurada a ordem em Rangoon

CANBERRA, 11 (R.) -- A emissora de Toquio citando um despacho do correspondente de guerra da Domei informa que foi restaurada completamente a ordem e o socego publico em Rangoon onde a vida está voltando rapidamente ao normal.

A atividade dos guerrilheiros chineses

NOVA YORK, 11 (R.) -- Segundo informa a agencia noticiosa chinesa, de acordo com as estatisticas compiladas pelo Conselho Nacional Militar sobre as atividades guerrilheiras na retaguarda das linhas japonesas, durante o periodo de 1º de janeiro de 1941 a 31 de janeiro de 1942, foram realizadas 4.800 operações pelos guerrilheiros chineses.

Em consequencia desses combates, o inimigo perdeu 150 mil homens entre mortos e feridos, ao passo que o material capturado foi de 18.417 fuzis e 540 metralhadoras pesadas e leves.

Foram outrossim destruidos 12 tanques e capturados 348 veiculos motorizados, enquanto 750 outros veiculos foram destruidos ou avariados. Foram tambem capturados 1.596 cavalos e outros 1.000 foram mortos nos combates. Vinte e oito locomotivas e 450 vagões foram avariados.

As operações dos guerrilheiros em questão, cobrem todo o país, inclusive a Mandchuria. Foi revelado que existem três especies de guerrilheiros: — 1) — Tropas regulares que se acham separadas do grosso da forças, nas áreas ocupadas pelo inimigo; 2) — Unidades especiais destacadas do exército regular; 3) — Tropas dos exércitos que se acham sob o dominio niponico, e que se rebelaram contra os seus chefes japoneses e que operam agora debaixo das ordens do exército chinês.

Para socorrer Singapura

LONDRES, 11 (Reuters) -- Dois navios especiais de socorro estão aguardando ordem de partida em Calcutá, desde há algumas semanas, para Hong-Kong e Singapura. Os referidos navios não poderão seguir para os portos de destino enquanto a Cruz Vermelha Internacional não receber "salvo-conduto" das autoridades japonesas, segundo revelou um membro da seção de prisioneiros de guerra, da Cruz Vermelha Britanica.

Comunicado de guerra norte-americano

WASHINGTON, 11 (Reuters) -- O comunicado do Departamento da Guerra, expondo a situação militar até ás 16 horas de hoje, informa:

"Nova Guiné — Oito bombardeiros pesados americanos sob o comando do tenente Richard H. Carmichale, do exército dos Estados Unidos, bombardearam ontem o porto de Salamaua, na Nova Guiné.

"Essa força aerea fez cair dezoito toneladas de bombas sobre os navios inimigos, no porto, deixando dois navios japoneses a afundar e quatro incendiados. Todos os nossos aeroplanos voltaram intactos ás suas bases.

Comunicado da India

"Das outras bases, nada há a noticiar".

NOVA DELHI, 11 (Reuters) -- Declara o comunicado emitido pelo Quartel-General do Exército: "Não houve mais noticias dos combates na frente central, desde ontem".

Prossegue o comunicado, referindo-se ao de ontem á noite, anunciando que a administração civil no Delta foi retirada, em virtude dos desembarques japoneses naquela area. Esse retirada foi efetuada anteriormente aos desembarques.

Uma declaração emitida pelas forças defensoras civis diz que se anunciou ter havido atividades aereas do inimigo sobre uma cidade do centro de Birmania. Não houve raides em outros lugares.

Amanheceu Morto No Seu Apartamento

A Vitima Era Uma Figura Bastante Relacionada Nos Meios Diplomaticos Desta Capital

No seu apartamento no Palace Hotel, foi encontrado morto ontem, pela manhã, o sr. Franklin Shurtliff, de nacionalidade americana e figura bastante relacionada nos circulos diplomaticos desta capital.

Cientificada da ocorrencia, a policia do 5º distrito compareceu ao local, representada na pessoa do comissario Amaral, onde tomou as providencias de sua alçada, inclusive a da remoção do cadaver para o necroterio do Instituto Médico Legal.

Ao que se diz no Palace Hotel, trata-se de um caso de morte natural. Entretanto, segundo as observações colhidas pela policia, tudo indica tratar-se de um suicidio. Tanto assim que o comissario Amaral tomou as providencias relacionadas com o caso.

Desastre de Onibus No Flamengo

QUATRO PASSAGEIROS FERIDOS

O onibus numero 331, linha Largo dos Leões, dirigido pelo motorista José Campos, português, residente á rua André Cavalcanti, 74, casa 2, quando se encontrava parado, ontem, á noite, na praia do Flamengo, em frente á rua de Paisandu' foi violentamente abalroado pelo onibus, numero 441, da linha Ipanema, Viação de Luxo.

Em consequencia do choque sairam feridos os passageiros, Maria da Gloria Figueiredo, de 72 anos, viuva, residente á rua Retiro numero 226, com fratura do braço esquerdo; Otila Pontes Lutson, de 46 anos, viuva, moradora á rua Dr. Satamine, numero 160, com ferimentos contusos nos labios; Alfredo Santos, de 42 anos, casado, comerciario, domiciliado á rua Guimarães numero 57, casa 2, com ferimentos nos labios; Tereza, de 7 anos, filha de Carmen Lisboa, residente á rua Visconde de Abaeté, 98, com ferimentos na palpebra; Iolanda de Carvalho Von Orlopp, de 35 anos, casada, moradora a rua da Assembléia, numero 23, com ferimentos no frontal.

As vitimas foram socorridas no Posto Central da Assistencia, retirando-se em seguida.

O comissario de serviço na delegacia do 4º distrito policial, esteve no local e solicitou o comparecimento dos peritos do Gabinete de Pesquisas Cientificas.

O trafego esteve interrompido durante uma hora.

Espetacular Descarrilamento de Bonde

Espetacular desastre verificou-se, aos primeiros minutos de hoje, na rua da Constituição.

O bonde n. 1.701, quando por ali trafegava, com excessiva velocidade, ao chegar na chave da avenida Gomes Freire, descarrilou, indo chocar-se violentamente contra a parede do predio n. 51, ficando atravessado naquela rua.

Embora o desastre tenha sido impressionante, só houve a lamentar terem sofrido ferimentos, assim mesmo sem gravidade, dois dos passageiros, que foram medicados no Posto Central de Assistencia, retirando-se, em seguida.

Esteve no local o comissario de serviço, na delegacia do 10º distrito policial, que solicitou o comparecimento dos peritos do Gabinete de Pesquisas Cientificas.

O motorneiro fugiu.

Dr. José de Albuquerque
DOENÇAS SEXUAIS DO HOMEM
R. ROSARIO, 172 DE 1 A's 7

Dramatico o Salvamento Em Meio da Violenta Tempestade

(Conclusão da 1ª pag.)

com d. Cecilia Rego Moreira Pequeno tendo três filhas moças Maria, Ondina e Regina todas moradoras no Rio de Janeiro. Referem os oficiais sobreviventes que o comandante Pequeno trabalhava na Marinha Mercante desde 1905, sendo considerado um velho lobo do mar, experimentado e valente.

Informações aqui colhidas entre os sobreviventes dizem que o "Cairu" deixou o porto do Rio de Janeiro em 6 de fevereiro, com destino aos portos de La Guayra e Nova York, tendo feito escala sem novidades na Baia, Pernambuco, Natal Maceió, S. Luiz do Maranhão antes de chegar a La Guayra.

Quatorze passageiros a bordo

Com suas 3.156 toneladas brutas de regresso, o "Cairú", carregava café, sementes de mamona, algodão, piassava, cacau e produtos farmaceuticos.

Dos 55 passageiros que embarcaram no Rio somente 14 se destinavam a portos estrangeiros e eram os seguintes: Amalia Frederica Krueg, de 34 anos, brasileira, funcionaria do Lloyd Brasileiro destinada a Nova York; Ernes y Adolf Serizer, venezuelano, de 64 anos, comerciante, para La Guayra; Luiza Mercedes Angela Lesserre de Serizer de 55 anos, para La Guayra; Denis James Shennan, de 20 anos estudante norte-americano, para Nova York; Oto Alberto Seegers, de 47 anos, casado, brasileiro, para Nova York; Dilly Adelaide Taylos Seagers de 41 anos, casada, brasileira, para Nova York; Albano Gonçalves Irques, de 23 anos, agricultor português destinado a Nova York; Elias Napoleão Dias da Silva, advogado brasileiro de 29 anos, para La Guayra; Joaquim Loureiro, de 43 anos, casado português, destinado a La Guayra; Joaquim Alves Morgado, solteiro, português, de 31 anos, para La Guayra; Willie Saunders de Souza de 45 anos, casada, brasileira, destinava-se a Nova York, com sua filha June Ane Saunders de Souza, estudante de 15 anos, tambem brasileira; capitão do Exército Brasileiro Arnaldo Monteiro de Carvalho, de 40 anos que se destinava a Nova York em companhia de sua esposa Celina Monteiro de Carvalho, de 36 anos.

Apareceram, até agora, somente quatro

Desses passageiros chegaram a este porto salvos, apenas Oto Alberto Saegers e sua senhora Daysy e a senhora Willie Saunders de Souza com sua filha June Anne.

Dos outros passageiros que embarcaram nos escaleres desaparecidos, não há por enquanto noticias, não sendo improvavel que tenham sido recolhidos por algum navio cuja posição não é possivel saber, no momento.

Entre os passageiros que fizeram declarações ao desembarcar o sr. Oto Saegers foi o que relatou o torpedeamento com maior precisão, tendo assistido com sangue frio ás operações de salvamento dos passageiros que encheram os quatro escaleres. Ele, sua senhora, a senhora Willie e a filha mocinha tomaram embarque no escaler numero 3. O tempo era ruim mas ainda era cêdo e não podia preocupar os naufragos a noite, pois esta estava ainda muito longe. O primeiro torpedo foi atirado ás 15.15.

Busca nos escalares

"Estavamos já balouçando-nos na agua e fazendo força os bravos marujos nos remos para afastarmos do "Cairú" quando uma enorme massa escura surgiu das aguas, ou pelo menos somente naquele instante eu a vi: um submarino". O sr. Saegers pareceu recolher as idéias e continuou: "Dois homens perguntaram em inglês pelo comandante que viajava no bote n. 1 juntamente com o capitão Monteiro de Carvalho e a senhorinha Krueg e a senhora Carvalho. O capitão não estava fardado, pois talvez o uniforme do nosso exército teria imposto respeito aos desalmados agressores. Perguntaram varias coisas e fizeram uma ligeira busca no escaler nada encontrando de interessante e em seguida se retiraram. Pouco depois quando já estavamos afastados do navio quase meia milha vimos mais um torpedo fazer impacto no costado e rebentar fazendo levantar enorme coluna de agua".

Depois dos tiros, tempestade

Continuou o sr. Saegers nas suas declarações: "Enquanto o navio desaparecia nas ondas, creio rebentado no meio, o pirata submarino se afastava e depois submergia. Este foi o sinal da tempestade, pois o mau tempo aumentou progressivamente e ao escurecer estavamos em pleno temporal. Os outros botes não se enxergavam mais tanta era a agua que nos cobria por todos os lados. Vagalhões de tremenda altura pareciam rebentar nosso escaler; uma "chuva de pedras" caia do ceu fustigando os pobres naufragos e machucando alguns. O mastareo no qual o comandante do escaler, o 1º oficial piloto sr. Edvard de Barros havia feito içar a vela quebrou e o vento carregou a vela.

Atos de heroismo

"O desaparecimento da vela calou no nosso espirito como um máu presagio, pois, o extremo cansaço fisico e o apinhamento do pessoal no escaler não permitiam a manobra dos remos, sem contar que não se podia remar com um mar em furia como era o que estavamos enfrentando. As três senhoras estavam tremendo, creio, porem de frio, pois, demonstraram uma coragem verdadeiramente brasileira, enfrentando todos os perigos sem lamuria e até ajudando em varias ocasiões. A garota June, ás vezes apertava-se á sua mãe como para transmitir-lhe a propria serena coragem de jovem brasileira".

VAGALHÕES E ESCURIDÃO

O sr. Seagers acrescentou finalizando sua narração: "Uma especie de nuvem parecia envolver permanentemente o nosso escaler, nada viamos e navegavamos a força de remos no meio de um mar revolto, lembrando com os marinheiros ás vezes alguns naufragios que passaram á Historia. Como Deus quis, fomos avistados. Até parece um milagre, pois eramos tão pequeninos naquele oceano escuro que o navio salvador não sei como nos divisou, boiando entre vagalhões, ora subindo a alturas enormes, ora desaparecendo pavorosamente em verdadeiros abismos de agua. Afinal estamos na terra americana, acolhidos como verdadeiros irmãos e nosso pensamento vai aos companheiros que lutaram conosco e dos quais estamos esperando noticias, pois não podemos crêr que tenham desaparecido".

OS TRIPULANTES DO "CAIRU"

O 1º piloto Edvard de Barros não fez declarações no momento, pois estava esperando as autoridades consulares com as quais devia primeiro conferenciar. Assim mesmo foi dado a conhecer o rol completo dos tripulantes do "Cairú" que era assim formado: comandante: José Moreira Pequeno; imediato: Benjamin Franklin Cunha; 1º piloto, Edvard de Barros; 2º piloto, Floriano Guilherme Dutra e Miral de Souza Oliveira; 1º radiotelegrafista Germano Firmino dos Santos; 2º radiotelegrafista, Celso Maia Fonseca e José Ferreira da Conceição; medico, dr. Atilio Giraudo; enfermeiro, Manuel Maranhão; conferentes: João Freire Sineiro e Manuel Ribeiro Vasconcelos; contra-mestre, Domingos Alves Ribeiro; carpinteiro, Manuel Joaquim Fernandes; marinheiros: Severino Ferreira da Costa, Elpidio Galdino da Costa, Augusto Joaquim, Antonio Neri, José Pedro Ramos, Manuel Moreira Cavalcante; moços de convés: Dionisio Diniz Monteiro, Valdomiro Ferreira dos Santos, Josué da Silva Pinheiro, Vitorino Pereira de Souza, Lourival Lopes da Rocha, João Guilherme Ribeiro Antonio Verissimo de Oliveira Antonio Pedro de Souza; 1º maquinista, João Bandeira de Melo; 2º maquinista, José Pedro João; 3º maquinista, Vivaldo Coelho da Silva, Raimundo Nonato Neves, Valdemar Barbosa e Eduardo Pinto Vilar; praticante de maquinista, Jorge Fordalo Valente; cabos foguistas: Matias da Silva Matos, Abel da Costa Braga, João Tavares do Amaral, Aurelino Leal, João Evangelista Araujo, José Paulo da Silva, Teotonio Cruz Santos; foguistas: Francisco de Souza, Domingos Bispo da Conceição Antonio Gregorio Bezerra; carvoeiros: José Ramos da Silva e Valdemar Zacarias da Silva; 1º comissario, Corinto Ferreira Pinto; 2º comissario, José Vidal da Costa; cosinheiro, Sebastião Augusto dos Santos; 2º cosinheiro, Manuel Lourenço dos Santos e Luiz Narciso da Costa; 3º cosinheiro, Manuel Vieira dos Santos; c. ajudante, Antonio Teles Barbosa Filho; padeiros: Bernardino da Silva Marques, Julio José Ferreira; taifeiros: Gumercindo Alvaro da Cunha, José Felipe da Silva, Augusto Cavalcante Magalhães, José Fernandes Braga, Manuel André Bicho, Mario Ferreira do Nascimento, Arlindo dos Anjos, Lauro Candido Rocha, Armenio Castro Bezerril, Alceu Ferreira Viveiros, Antonio Miguel de Oliveira, Alvino Vieira Lisboa Antenor Caldeira, Joaquim Costa Ribeiro, Sebastião Zito Pais de Carvalho, Antonio Silva de Andrade e Julio Sanes Ribeiro; barbeiro, Domingos Inacio da Conceição.

Pretendem voltar logo ao mar

Todos os tripulantes salvos apesar da fraqueza e do cansaço, declararam que estavam prontos a voltar a seus postos de navegação, pois "o Brasil precisa de todos seus filhos neste momento tão grave".

A sra. Francis de Souza, de nacionalidade norte-americana e esposa de um agente de seguros brasileiro, descreveu como ela e sua filha June, de 15 anos, e mais 24 pessoas se salvaram quando foi afundado o "Cairú". Declarou que não obstante ter navegado durante mais de 15 horas á deriva, com o mar muito picado, os ocupantes do bote salva-vidas se mantiveram tranquilos. A sra. de Souza perdeu 5.000 dólares em joias e dinheiro quando o "Cairú" foi afundado. Continuando sua narração, a sra. Francis de Souza declarou que o vapor brasileiro foi afundado por dois torpedos. O primeiro não explodiu, segundo parece, porem, o segundo fez com que o vapor afundasse depois que os passageiros e tripulantes ocuparam os botes salva-vidas.

"O submarino aproximou-se de nós — continuou a sra. Souza — até a uma distancia a menos de 10 metros e o seu capitão, em um inglês correto, perguntou como se chamava o barco. Varias pessoas gritaram: "Cairú", e o comandante retrucou, com energia: "Por favor, respondam um de cada vez".

Em seguida tornou a perguntar e indagou tambem da nacionalidade do barco. Responderam-lhe que era brasileiro mas ele não apresentou desculpas por haver afundado um barco de país neutro. O submarino, sem duvida alguma, era alemão".

CABELOS BRANCOS
só tem quem quer

JUVENTUDE
ALEXANDRE
USA E NÃO MUDA
quem os não quer

LIVRARIA ALVES
Livros colegiais e Academicos

Diario Carioca

A nossa opinião

O QUARTO ATENTADO

AINDA sofriamos o abalo produzido pelo afundamento do "Arabutan" e outro golpe igual nos era desferido pelos piratas do Reich com o torpedeamento do "Cairú". E este agravado com a perda de vidas preciosas — passageiros e tripulantes — que, segundo os telegramas recebidos, não mais apareceram. Se o nosso coração de brasileiros se confrange, neste momento, chorando a morte dos nossos compatriotas, debruçando-se enlutado sobre as aguas do Atlantico que lhes serviram de túmulo, tambem vibramos, em igual intensidade, na mais legitima revolta contra os torpissimos processos de guerra usados e praticados pelos bandidos de Adolf Hitler. Os salteadores dos mares, os discipulos adestrados de Von Tirpitz, nada respeitam. As leis de guerra, os convenios internacionais, as responsabilidades morais perante a historia, não servem de obstáculo á ação miseranda e criminosa dos bárbaros que, paradoxalmente falam com tanta arrogancia da sua "kultur" e da sua civilização.

O atentado contra o "Cairú" é o quarto que o Brasil suporta, nestes últimos dias. O Reich está experimentando, sem dúvida, a nossa paciencia e a nossa capacidade de tolerancia. E essas duas virtudes dos brasileiros estão prestes a se esogtarem, com as exigencias de represalias inflexiveis, á altura das afrontas que nos foram impostas.

* * *

E, ante essa continuada serie de afundamentos de nossos navios, devemos pensar seriamente no fenômeno do quintacolunismo. O DIARIO CARIOCA foi o primeiro jornal carioca que registou, no seu editorial do dia oito, o fato altamente expressivo de ter o radio de Berlim transmitido, em português, a chegada do "Queen Mary" ao Rio, apesar do sigilo que se fez na imprensa, no mesmo dia em que aquela unidade da marinha mercante britanica fundeava na Guanabara. Isso indica da maneira mais clara, da maneira mais impressionante, o trabalho bem feito da "quinta coluna" no Brasil e a existencia clandestina, pelo interior ou pelo litoral do nosso país, de agencias e filiais do Reich.

Estamos pagando, neste momento, o doloroso tributo da nossa tradicional politica de generosidade e hospitalidade. A organização desse exército do Reich, no territorio brasileiro, não foi feita agora. Ela é o fruto de varios anos, durante os quais fomos ilaqueados na nossa boa fé, fomos traidos pelos que acolhemos. Constituiu, certamente, um grande erro a tolerancia que permitiu tomasse o Integralismo o vulto que tomou, á sombra das leis liberais que ele combatia, desviando do cumprimento dos seus deveres patrióticos alguns milhares de brasileiros, inoculando neles o veneno terrivel do fascismo, transformando-os em inimigos da sua propria terra. Se muitos dos antigos componentes do Integralismo conseguiram encontrar o antidoto áquele veneno, reagindo galhardamente contra os seus efeitos desastrosos, a maioria aí está, agindo ao lado dos agentes do Eixo, traindo o Brasil, cobrindo-se da vergonha, da mancha, do labeu infamante de negociadores da honra da sua Patria.

* * *

O perigo interno, neste momento, é mais serio para nos do que o perigo externo. E' o primeiro que arrasta o segundo. Não tenhamos dúvidas a esse respeito. Um dos fatores maiores da queda da França foi a quinta coluna. E, como na França, na Bélgica, na Holanda, na Dinamarca, na Noruega, em todos os paises ocupados pela Alemanha. Não nos devemos esquecer desses exemplos. Eles são de hoje e constituem formidavel grito de alerta. Se quisermos defender a nossa liberdade, se quisermos assegurar o nosso direito de viver livre dentro do mundo, devemos, de uma vez por todas, arrasar os focos da quinta coluna. Já passou a hora da vigilancia. Agora, é agir, agir e agir.

TOPICOS

EXCESSOS DE VELOCIDADE

OS jornais de ontem registaram uma serie de desastres provocados pelo excesso de velocidade de auto-ônibus, com as suas dolorosas consequencias nos passageiros. Esses fatos já não devem mais surpreender, numa cidade como o Rio de Janeiro. O que surpreende é que eles não se reproduzam com intensidade maior.

Somente quem viaja nesses transportes coletivos pode dizer o que representa a falta de bom senso e de responsabilidade de certos motoristas, cujas carteiras já deveriam estar cassadas ha muito tempo, se aqui houvesse uma fiscalização severa. Os nossos inspectores de veiculos balançam entre o oito e o oitenta. Ou praticam arbitrariedades ou relaxam a sua missão.

E' espetaculo comum o metodo usado pelos motoristas de correrem loucamente, vertiginosamente, pelas ruas fora do centro, como se elas fossem pistas de apostas. E' quase geral esse procedimento desabusado.

Ha uma Inspetoria do Trafego, elabora-se um Codigo de Transito, e a situação permanece a mesma. Os fatos de ontem mostram muito a necessidade de uma imediata providencia de repressão contra certos motoristas das nossas empresas de ônibus. Porque, afinal, a vida dos passageiros não pode ficar á mercê desses homens, completamente despidos de capacidade para o trabalho que estão exercendo.

* * *

ALTERAÇÕES NA CONSTITUIÇÃO

O presidente da Republica assinou, ontem, um decreto alterando diversos dispositivos da Carta Constitucional de 1937. Os artigos que sofreram modificações foram os 122, 166 e 168.

O ato do chefe do Governo teve como objetivo armar o governo dos meios necessarios para agir de maneira pronta e decisiva pela defesa nacional e castigar, como merecem, os inimigos internos do Brasil.

A alteração mais importante é a do paragrafo segundo do artigo 166. Agora, fica o governo com plenos poderes, decretado o estado de emergencia em todo o país, e "no intuito de salvaguardar os interesses materiais e morais do Estado ou de seus nacionais, a suspensão das garantias constitucionais atribuidas á propriedade e á liberdade de pessoas fisicas ou juridicas, súditos de Estado estrangeiro, que, por qualquer forma, tenha praticado atos de agressão que resultem prejuizos para os bens e direitos do Estado brasileiro, ou para a vida, os bens e os direitos das pessoas fisicas ou juridicas brasileiras, domiciliadas ou residentes no país".

Dessa forma, os súditos do Eixo, residentes no Brasil, pagarão com os seus bens, os atentados que os governos dos seus países vêm praticando contra a soberania do Brasil, cobrindo-se este, dos prejuizos vultosos que está sofrendo.

O ato do presidente da Republica foi, portanto, oportuno e acertado e recebe, sem duvida, todos os aplausos da opinião publica.

Ha a considerar, entretanto, a presteza com que foi possivel ao governo adotar as alterações constitucionais necessarias, o que depõe, sem duvida, a favor da concentração, por enquanto, nas mãos do executivo dos poderes legislativos que normalmente cabem ao Parlamento.

* * *

O Sr. Souza Costa Despediu-se do Presidente Roosevelt

CONCLUIDOS E ADOTADOS IMPORTANTES TRATADOS ECONOMICOS

WASHINGTON, 11 (R.) — O sr. Souza Costa, ministro das Finanças do Brasil, acompanhado do sr. Carlos Martins Pereira e Souza, embaixador brasileiro, fez uma visita de despedida ao presidente Roosevelt por motivo de regressar ao Rio de Janeiro, depois de ter concluido uma serie de importantes tratados economicos e militares em Washington.

Ao sair da Casa Branca o sr. Souza Costa fez as seguintes declarações aos representantes da imprensa: "Voltamos ao Brasil muito satisfeitos com o exito obtido nas nossas negociações nesta capital e gratos pelo auxilio que nos foi dispensado em todos os circulos oficiais".

Depois de manifestar a prazer que lhe causou a visita feita ao presidente Roosevelt, qualificou este ultimo como "pessoa encantadora".

CADA VEZ MAIS ESTREITAS AS RELAÇÕES ENTRE O BRASIL E OS ESTADOS UNIDOS

WASHINGTON, 11 (U. P.) — O subsecretario de Estado, sr. Sumner Welles, em sua conferencia de hoje com os representantes da imprensa, disse que ele e o ministro da Fazenda do Brasil, sr. Souza Costa, estimam que as negociações entre o Brasil e os Estados Unidos tiveram completo exito e contribuiram em alto grau para o estreitamento das relações entre ambos os paises.

* * *

O Governo Já Pode Confiscar os Bens dos Suditos do Eixo

Emendando os artigos 122, 166 e 168 da Constituição Federal, o presidente da Republica assinou a seguinte Lei Constitucional que tomou o numero 5:

"Art. 1º — O artigo 122, numero 14, da Constituição, fica assim redigido:

"Art. 122 — ....

14 — O direito de propriedade, salvo a desapropriação por necessidade ou utilidade publica, mediante indenização previa, ou a hipotese prevista no § 2º do art. 166. O seu conteudo e os seus limites serão os definidos nas leis que lhe regularem o exercicio".

Art. 2º — Fica redigido nestes termos o artigo 166 da Constituição:

"Art. 166 — Em caso de ameaça externa ou iminencia de perturbações internas, ou existencia de concerto, plano ou conspiração, tendentes a perturbar a paz publica ou por em perigo a estrutura das instituições, a segurança do Estado ou dos cidadãos, poderá o presidente da Republica declarar em todo o territorio do país, ou na porção do territorio particularmente ameaçado, o estado de emergencia.

Desde que se torne necessario o emprego das forças armadas para a defesa do Estado, o presidente da Republica declarará em todo o territorio nacional, ou em parte dele, o estado de guerra.

§ 1º — Para nenhum desses atos será necessaria a autorização do Parlamento Nacional, nem este poderá suspender o estado de emergencia ou o estado de guerra declarado pelo presidente da Republica.

§ 2º — Declarado o estado de emergencia em todo o país, poderá o presidente da Republica, no intuito de salvaguardar os interesses materiais e morais do Estado ou de seus nacionais, decretar, com previa aquiescencia do Poder Legislativo, a suspensão das garantias constitucionais atribuidas á propriedade e á liberdade de pessoas fisicas ou juridicas súditos de Estado estrangeiro, que, por qualquer forma, tenha praticado atos de agressão de que resultem prejuizos para os bens e direitos do Estado Brasileiro, ou para a vida, os bens e os direitos das pessoas fisicas ou juridicas brasileiras, domiciliadas ou residentes no país".

Art. 3º — Ao artigo 168 da Constituição acrescenta-se a alinea seguinte:

"e) — atos decorrentes das providencias decretadas com fundamento no § 2 do artigo 166".

COMENTARIO INTERNACIONAL

BARBARIA

O mundo atravessa uma época de franca barbaria. Não se pode fazer no momento nenhuma previsão sobre os destinos futuros da humanidade, tão confusa é a situação atual. Evidentemente, a guerra desperta os instintos bestiais do homem. Mas tudo tem um limite, que não pode nem deve ser ultrapassado.

Os sucessivos afundamentos de navios mercantes brasileiros constituem atos de pirataria, que não se justificam de nenhum modo. Sabe-se que os paises beligerantes não podem torpedear navios mercantes, senão nas condições estipuladas nos tratados internacionais.

Só a potencia que faz o bloqueio total da nação inimiga tem o direito de torpedear ou de aprisionar navios mercantes.

Não é esse o caso da guerra atual, pois a Alemanha, com os seus corsarios submarinos e aereos, consegue apenas afundar uma pequena percentagem da navegação que entra e sai dos portos da Inglaterra e dos Estados Unidos. Sendo assim, os aviões ou submarinos estão impossibilitados de atacar os barcos que se dirigem para os portos ingleses ou norte-americanos. Como consequencia, não podem legalmente fazer o bloqueio desses paises.

Mesmo que estivessem em condições de bloquear a Inglaterra e os Estados Unidos, os submarinos alemães não poderiam torpedear navios mercantes sem previo aviso. E' por isso que os afundamentos de navios brasileiros, com o assassinio de suas tripuações, constituem atos de puro vandalismo. Só podem ser praticados por piratas, que não respeitam as leis nem os costumes dos povos civilizados.

Mas, se a guerra submarina sem restrições adotada pelo Reich não passa de pura barbaria, que se poderia dizer das atrocidades e selvagerias que estão sendo cometidas pelos japoneses?

O discurso agora feito pelo sr. Eden na Camara dos Comuns é, a esse respeito, um dos documentos mais impressionantes desta guerra. Constitue o maior corpo de delito contra o Japão, cujos soldados regrediram a um estagio de selvageria dificilmente concebivel em nossa época.

Nem se diga que o titular do Foreign Office pronunciou apenas um discurso politico contra o Japão. Ao contrario, o governo britanico não tem o menor interesse em fazer sensacionalismo em torno dos episodios bestiais verificados em Hong-Kong, tanto assim que os ocultou dignamente durante dois meses, para que o seu povo não tomasse conhecimento dos horrores praticados contra a guarnição militar e a população branca daquela cidade inglesa do Oriente.

Infelizmente, a humanidade está agora sob o signo da barbaria. Atila e Gengis-Kan fizeram o seu reaparecimento conjunto no mundo, para escarmento de nossa pobre civilização.

ANTONIO BENTO

Fuzilamentos e Bombardeios

Mauricio de Medeiros

Sem duvida, mesmo para aqueles que acompanham com intensa simpatia as operações de guerra conduzidas pelos ingleses, causou consternação a noticia do bombardeio dos arredores de Paris. E' tão grande a nóssa amizade pela França de outrora, que é com tristeza que a sabemos transformada em campo de batalha no qual perecem os civis e se esboroam as suas riquezas. Mas a verdade é que não se pode fazer a minima distinção entre os portos da zona ocupada pelos alemães, onde se abrigam seus barcos, ou os aerodromos dessa mesma região, onde se acolhem seus aviões e as grandes fabricas onde eles se abastecem, após submeter pela necessidade os operarios franceses. E' a triste contingencia a que pode levar a colaboração com o inimigo.

Por isso mesmo não ha sombra de confronto possivel entre as mortes causadas por esses bombardeios, com os quais os ingleses procuram destruir a maquina de guerra alemã, e os fuzilamentos de refens, sabidamente inocentes, praticados pelos alemães em vingança de atentados sofridos pelos seus compatriotas.

A industria pesada francesa precisa trabalhar. Mas a França constituiria por si só um mercado suficiente para a sua produção, perdidos e carentes que ficaram seus meios de transporte. Para seu reerguimento economico, seria certamente muito mais util que essa produção fosse aplicada no proprio país, do que se destinasse a refortalecer a maquina de guerra do inimigo da vespera. Nada obrigava essa colaboração assim entendida.

Desde que ela foi concedida, sem que as autoridades francesas a impedissem, haveria que contar com os riscos consequentes.

Já o mesmo não se pode dier dos atentados contra alemães. As autoridades nada podem fazer contra eles, a não ser punir seus autores de acordo com suas leis. A prisão em massa de refens, por sua natureza deshumana, representa um retrocesso a tempos barbaros. Seu fuzilamento é um ato de selvageria injustificavel.

Comparadas, pois, as duas modalidades de vitimas — as dos fuzilamentos em massa e a dos bombardeios ingleses — não resta a menor duvida de que todas as simpatias devem ir para as dos fuzilamentos de inocentes.

Por esse motivo é que causa uma dolorosa impressão que o marechal Petain, arrastado cada vez mais fortemente pela corrente anglofoba, decrete luto nacional para as vitimas dos bombardeios e se tenha esquecido de igual medida sentimental para as dos fuzilamentos.

Hoje, sente-se, mais do que nunca, que o grupo que tomou conta do governo da França adotou uma atitude que lhe parece a mais adequada á sua propria segurança e estabilidade. O interesse cada vez mais vivo na vitoria dos alemães não é senão a manifestação da esperança de escapar aos resultados da condenação popular da França e do mundo inteiro na hora da vitoria das democracias. Tendo arrastado o país a um armisticio desastroso, que está arruinando a França, a unica justificativa que esses homens poderiam um dia apresentar, seria a derrota da Inglaterra, e já hoje de todo o mundo civilizado. Tal rerrota corresponderia a uma antevisão segura dos acontecimentos como escusa da atitude de julho de 1940. Mas acima desses homens, ha a França. Esta compreende o sacrificio da hora atual. Os que podem falar em seu nome por se acharem longe das garras de Vichy fazem-no francamente aplaudindo a atitude inglesa, embora lamentando as vitimas que são como soldados caidos no campo da honra. Os que se acham dentro da propria França, fazem-no compreender pelos gestos de saudação com que recebem os bombardeiros britanicos. Os homens de Vichy se distanciam do povo francês á medida que, por defesa propria, caminham para a colaboração com o inimigo de ontem.

Movimentam-se os Industriais Alemães Para Derrubar Hitler e Seus Asseclas?

"A Politica Atual do Reich é a Unica Responsavel Pelas Desgraças Que Temem Venham a Cair Futuramente Sobre a Alemanha", Diz Um Memorandum Que Está Sendo Distribuido Entre os Alemães no Exterior

MEXICO, 11 (Reuters) — Um dos principais jornais mexicanos, o "Novedales", anuncia que os grandes industriais alemães e as comunidades germanicas do exterior vêm recebendo um memorandum secreto cujos autores acentuam a necessidade existente de uma urgente modificação em toda a politica alemã — inclusive a deposição de Hitler, — afim de tornar possivel a hipotese de conseguir uma paz negociada com os aliados.

Segundo diz o referido jornal, parece que esse memorandum foi redigido logo após ter-se tornado patente a crise existente entre Hitler e os principais generais da Wermacht, enquanto se tornou aparente que a guerra contra a Russia não seria absolutamente uma vitoria tão facil e segura como as outras. Os autores desse documento apresentam-se como sendo "homens capazes, pelas proprias posições que ocupam, de fazer um juizo seguro e sereno sobre a verdadeira situação do Reich, e que estão-se batendo pelo povo e pela patria enquanto os outros se deixam ficar calmamente ao lado dos acontecimentos".

O memorandum clama contra "a politica inteiramente errada e sem nenhum objetivo que está sendo seguida pelo Reichskanzler", afirmando que essa politica é a unica e grande responsavel pelas desgraças que temem venham a cair futuramente sobre a Alemanha.

Depois de descrever sucintamente "as vitorias sem paralelo" conseguidas pelo exercito alemão, esse memorandum acrescenta: "Infelizmente, essas vitorias não constituem fatores decisivos para a solução final da luta e não servem para afetar de forma desastrosa qualquer julgamento que se queira fazer sobre a direção politica dos lideres. As nossas tropas já conseguiram levar avante tarefas quase sobrehumanas. Mas desde que se concretizou a aliança anglo-russa e desde que os EE. UU. entraram praticamente para essa coalição, a Alemanha ultrapassou o zenith da sua fortuna politica e militar. Portanto, neste momento constitue dever patriotico de cada alemão o evitar, enquanto ainda é tempo, a repetição da mesma situação que se abateu sobre o Reich em 1917/18, quando, da mesma forma que agora, os sucessos militares dos exercitos do Kaiser conseguiram cegar os olhos do povo, que, assim, não se apercebeu da catastrofe iminente".

Prosseguindo na exposição dos acontecimentos, os autores do referido memorandum acrescentam: — "Temos que agradecer á curteza de vistas do Fuehrer o fato de ter-se deixado persuadir de que a Inglaterra não estava preparada para a guerra, uma guerra na qual não entraria de forma alguma. Depois, quando as nossas autoridades militares reconheceram a inutilidade de um ataque frontal contra as Ilhas Britanicas, dirigimos o nosso avanço para os pontos essenciais do Imperio: Egito, Suez, Iraque, etc., afim de obter as necessarias vias de acesso ás fontes de materias primas essenciais ao prosseguimento da guerra. A nossa ofensiva da Libia foi um sucesso; mas Creta somente foi conquistada á custa de tremendos sacrificios. Assim fazendo, nada mais fizemos que provocar todo o Imperio Britanico, tocado num dos seus pontos vitais, a combater contra nós até a morte. Juntamente nesse momento, as nossas operações militares que se vinham desenrolando em meio de grandes sucessos, foram inesperadamente suspensas por ordem direta do proprio Hitler e as nossas tropas apressadamente enviadas para a frente oriental afim de iniciar outra guerra contra outro inimigo — a Russia.

Essa iniciativa constituiu num ato de vaidade irresponsavel, uma vez que foi tomada justamente quando a guerra que sustentavamos com a Inglaterra tinha entrado numa fase de intensidade realmente critica. Assim, enquanto os nossos soldados se atolavam nos gelos das estepes russas, uma nova e gigantesca industria de guerra estava sendo montada no Canadá, EE. UU. e Australia. E toda a nossa politica sofreu as consequencias da cegueira de Hitler, insistindo sempre na questão racial — a sua obsessão fatal. Depois disso, a entrada dos EE. UU. na guerra, ao lado da Grã-Bretanha e da Russia, representa a maior de todas as derrotas sofridas pelo Fuehrer no terreno da politica internacional.

Em seguida, o memorandum argumenta com o problema da França, dando a entender que é possivel que Petain esteja fazendo apenas um jogo duplo, procurando armar-se convenientemente afim de desfechar um ataque contra a Alemanha, atacando-a pela retaguarda quando chegar o momento oportuno. Alem disso, ao estudar a situação interna do Reich, o memorandum afirma que o sistema de comunicações alemão não pode continuar indefinidamente a trabalhar nas mesmas condições de até aqui, uma vez que a deterioração do material rodante é muito mais consideravel que as substituições e que a escassez de mão de obra alemã não pode ser contrabalançada pelo emprego dos trabalhadores estrangeiros e dos prisioneiros de guerra.

Por fim, o memorandum em apreço termina as suas considerações sôbre a atual situação da Alemanha — que apresenta como sendo a verdadeira — afirmando que é absolutamente necessario e urgente que os atuais lideres da politica alemã, inclusive o proprio Hitler, sejam imediatamente substituidos por outros homens tirados do exercito e das industrias — fieis herdeiros das tradições de Bismarck.

Ao Segundo Torpedo o "Cairú" Partiu-se ao Meio

Dramatico o Salvamento dos Naufragos Em Meio de Furioso Temporal --- Era Alemão o Submarino Agressor --- A Repercussão do Ultimo Ato de Pirataria do Eixo Contra o Brasil --- Querem Voltar ao Mar os Tripulantes Salvos --- Desaparecidos Ainda 59 Tripulantes e Passageiros

A senhora Carmelita, esposa do carvoeiro Valdemar Zacarias, quando mostrava ao reporter a ultima carta do marido, que aparece no medalhão

«Tenho Fé Em Deus Que Tudo Correrá Bem»

Escreveu o Foguista Valdemar Zacarias á Esposa, ao Deixar o Porto de Belem

A noticia do torpedeamento, por um submarino alemão, do navio brasileiro "Cairú", ocorrido domingo á noite, em aguas norte-americanas, como era de esperar, provocou profundo pezar em toda a cidade.

Ao par da tristeza, esboçou-se nas fisionomias de todos aqueles que vivem e morrem pelo Brasil, verdadeira indignação pela brutalidade do ataque nazista contra uma embarcação desarmada e pertencente a uma nação que não se encontra em guerra e que, quando neutra, conforme declaravam as emissoras de Berlim, sempre cingiu-se, rigorosamente, aos principios do direito internacional, que os do "Buarque", "Olinda" teve, infelizmente, mais desastrosas e tragicas consequencias que as do "Buarque", "Olinda" e "Arabutan", pois encontram-se ainda desaparecidas 59 pessoas, entre tripulantes e passageiros. Tendo ocorrido a traiçoeira agressão numa noite tempestuosa e sem aviso previo, justifica-se plenamente o grande numero de passageiros e tripulantes desaparecidos.

NA CASA DE UM TRIPULANTE

A nossa reportagem esteve, na tarde de ontem, na residencia da sra. Carmelita Gomes da Silva, esposa do carvoeiro Valdemar Zacarias da Silva, um dos desaparecidos. Ao penetrarmos no pequeno quarto, fomos recebidos por aquela senhora, rudemente atingida pela brutalidade do atentado nazista.

— Eu nem sei o que será de minha vida. Imagine — diz d. Carmelita desfazendo-se em lagrimas — que ha meses cheguei, com Valdemar, a esta capital, onde não tenho nenhum parente. Conforme o senhor já deve ter notado no meu sotaque, eu sou pernambucana, tal como o meu marido.

TINHA UM PRESSENTIMENTO

— Desde que o "Cairú" deixou este porto, nunca mais tive um momento de sossego. Escrevi duas vezes para Valdemar e em ambas as cartas não lhe pude esconder os meus pressentimentos.

Ele, entretanto, ao escrever-me de Pernambuco, procurou desfazer o meu pressentimento, dizendo que tudo ia bem e que a propalada campanha submarina não passava de propaganda, apenas...

"TENHO FE' EM DEUS"

Ao deixar o porto de Belem, no dia 22 de fevereiro, Valdemar fez-me uma longa carta, procurando acalmar meu coração aflito. Essa carta, que eu conservo comigo, aconchegada ao coração, vou lhe mostrar

Dizendo isso, d. Carmelita entregou ao reporter uma carta, toda respingada de lagrimas, da qual destacamos o seguinte trecho, o qual revela a serenidade do maritimo brasileiro.

"Espero que você não se aflija com os propalados boatos que andam por aí a fora. Tenho fé em Deus que tudo correrá muito bem, tanto para mim, como para todos os que andam no "Cairú".

O DESTINO E' CAPRICHOSO

Ao receber a carta, d. Carmelita prosseguiu:

— Como o senhor vê, o destino é caprichoso, mas o coração de esposa é como o de mãe, antevê sempre o perigo que se aproxima e a desgraça que ameaça o seu marido ou filho.

Deixando o reporter, concluiu:

— Eu só desejo a volta do meu marido.

Cincoenta e Nove Desaparecidos

DEVIDO A' VIOLENTA TEMPESTADE REINANTE QUANDO FOI AFUNDADO O "CAIRÚ" RESTAM POUCAS ESPERANÇAS DE ENCONTRA-LOS — ENTRE OS DESAPARECIDOS O COMANDANTE DO NAVIO BRASILEIRO E UM CAPITÃO DO EXERCITO

NOVA YORK, 11 (Reuters) — Informa-se que o navio brasileiro "Cairu", de 5.152 toneladas, do Lloyd Brasileiro, foi torpedeado, domingo, á noite, por um submarino alemão, a 130 milhas ao largo da costa do Atlantico.

O "Cairu" é irmão gemeo do "Buarque", e fazia parte do grupo de 14 unidades adquiridas pelo governo brasileiro aos Estados Unidos e incorporados á frota do Lloyd Brasileiro.

Levava seus porões abarrotados de carga geral, inclusive café, algodão, mamona, couros, madeira e produtos farmaceuticos.

Sua construção era de 1919, nos estaleiros de Hong Island, tendo recebido originariamente o nome de "Scanmail".

O "Cairu", sossobrou rapidamente, por isso que recebeu um torpedo que o partiu ao meio. Um segundo torpedo lançado contra o navio, provocou violenta explosão a seu bordo.

DESAPARECIDAS 59 PESSOAS, INCLUSIVE O COMANDANTE

Segundo as ultimas informações, acham-se desaparecidos 5 passageiros.

Vinte e seis outros foram recolhidos, quando vagavam em botes ao sabor das ondas encapeladas.

Entre esses 26, encontram-se 4 passageiros e 22 tripulantes.

Acredita-se que o restante do pessoal que se encontrava a bordo, acha-se em 3 botes.

Quatro americanos naturalizados brasileiros foram salvos: sra. Willie de Souza e sua filha June, de 15 anos, e o casal Oto Jaegers.

O Departamento de Marinha informa que o comandante Moreira Pequeno encontra-se entre os desparecidos.

O comandante Pequeno, que tem 56 anos de idade, conta com mais de 30 anos de serviços á marinha mercante brasileira.

O "Cairú" quando de sua ultima passagem pelo porto desta capital

EXTRAÇÕES: RUA SENADOR DANTAS, 84

A Tripulação e Passageiros do «Cairú»

Comandante — José Moreira Pequeno. Imediato — Benjamin Franklin Cunha — 1.° piloto — Edward Barros. 2.° pilotos — Floriano Guilherme Brom Dutra e Miral de Souza Oliveira. 1.° radio — Germano Firmino dos Santos — 2.° radios — Celso da Mata Fonseca e José Ferreira da Conceição. Médico — Atilio Giraudo. Enfermeiro — Manuel Falcão A. Maranhão. Conferentes — João Freire Sineiro e Manuel Ribeiro Vasconcelos. C. mestre — Domingos Alves Ribeiro. Carpinteiro — Manuel Joaquim Fernandes. Marinheiros — Severino Ferreira da Costa, Elpidio Galdino da Costa, Augusto Joaquim, Antonio Neri, José Pedro Ramos, Leonel Moreira Cavalcanti. Moços — Dionisio Diniz Monteiro, Valdomiro Ferreira dos Santos, José da Silva Pinheiro, Vitorino Pereira de Souza, Lourival Lopes da Rocha, João Guilherme Ribeiro, Antonio Verissimo de Oliveira, Antonio Pedro de Souza. 1.° maquinista — João Bandeira de Melo. 2.° maquinista — Pedro José João. 3.° maquinistas — Vivaldo Coelho da Silva, Raimundo Nonato das Neves, Valdemar Barbosa e Eduardo Pinto Vilar. Praticante de maquinista — Jorge Bordalo Valente. Cabos-foguistas — Matias da Silva Matos, Abel da Costa Braga, João Tavares do Amaral, Aurelino Leal, João Evangelista Araujo, José Paulo da Silva e Teotonio Cruz Santos. Foguistas — Francisco de Souza, Domingos Bispo da Conceição e Antonio Gregorio Bezerra. Carvoeiros — José Ramos da Silva e Valdemar Zacarias da Silva. 1.° comissario — Corinto Ferreira Pinto. 2.° comissario — José Vidal da Costa. 1.° cosinheiro — Sebastião Augusto dos Santos. 2.° cosinheiros — Manuel Lourenço dos Santos e Luiz Narciso da Costa. 3.° cosinheiro — Manuel Vieira dos Santos. Ajudante — Antonio Teles Barbosa Filho. Taifeiros. Gumercindo Alvaro da Cunha, José Felipe da Silva, Augusto Cavalcanti Magalhães, José Fernandes Braga, Manuel Andre Bicho, Mario Ferreira do Nascimento, Arlindo dos Anjos, Lauro Candido Rocha, Armenio de Castro Bizerril, Alceu Ferreira Viveiros, Antonio Miguel de Oliveira, Silvino de Oliveira, Alvino Vieira Lisboa, Antenor Caldeira, Joaquim da Costa Ribeiro, Sebastião Zito Pais de Carvalho, Antonio Silva de Andrade e Julio Sanes Ribeiro. Barbeiro — Domingos Inacio da Conceição.

O "Cairú" conduzia nada menos de 55 passageiros, dos quais 45 de nacionalidade brasileira. A equipagem constava de 75 pessoas.

QUEREM VOLTAR AO MAR OS TRIPULANTES SALVOS

EM UM PORTO DA COSTA ORIENTAL DOS ESTADOS UNIDOS, 10 (U. P.) — O Brasil perdeu mais um navio mercante, segundo uma comunicação do Departamento de Marinha, na qual se afirma que o "Cairú" foi torpedeado e afundado no Atlantico, em frente á costa, ao anoitecer de domingo.

Até o momento chegaram a este porto 26 sobreviventes dos quais 22 são tripulantes e 4 passageiros; desapareceram, portanto, 59 pessoas das quais 53 tripulantes e 6 passageiros.

Quatro dos tripulantes chegados a este porto foram hospitalizados, sendo dois por terem sofrido ferimentos leves e outros dois indispostos por terem ficado longo tempo á intemperie.

Os 22 Tripulantes Salvos

Entre os tripulantes que foram salvos se encontra o primeiro oficial Eduardo Barros, o terceiro maquinista Vivaldo Coelho da Silva, Joaquim Fernandes, Elpidio Galdino da Silva, Leonel Moreira Cavalcanti, Lourival Lopes da Rocha, Antonio Gregorio de Bezerra, Sebastião Augusto dos Santos, Luiz Narciso da Costa, Antonio Teles Barbosa Filho, Gumercindo Alvaro Rocha, Alvino Vieira Lisboa, Eufiavio Avelino Eire, Domingos Inacio da Conceição, Antonio Vicente de Andrade, Manuel André Bicho, Augusto Cavalcanti Magalhães, Antonio Caldeira e Paulo Candias Rocha.

Salvos 4 Passageiros

Os passageiros que chegaram a salvo são os seguintes: Oto Alberto Jaegers; Daysy Adelaide Jaegers; Willy Saunders de Souza e June Saunders de Souza, todos brasileiros.

Os tripulantes declararam que foram lançados dois torpedos que fizeram impacto no navio e que ao todo puderam ser lançados ao mar 4 botes salva-vidas.

Querem Voltar ao Mar

Todos os tripulantes declararam que desejavam voltar a navegar imediatamente. O "Cairú" é o 4.° navio mercante que o Brasil perde por afundamento, desde o rompimento das relações com as potencias do Eixo. Foi construido em 1919 pelos estaleiros da "American International Shipbuilding Corporation" e fazia parte da frota da companhia "Moore Mac Cormack" com o nome de "Scanmalk" antes de ser vendido ao Lloyd Brasileiro, em 1940.

O "Buarque", outro dos navios brasileiros afundados ha poucas semanas, era gemeo do "Cairú" e tinha o nome de "Scanpen", quando arvorava a bandeira da mesma empresa de navegação norte-americana, antes de ser tambem vendido ao Brasil.

Como Um Sobrevivente Narra a Tragica Epopéia do Salvamento dos Naufragos

Segundo o passageiro sr. Jaeggers, no bote salva-vidas n. 1 iam o comandante Pequeno, o capitão Monteiro, do Exercito Brasileiro e sua esposa e a senhorinha Kruek, secretaria do presidente do Lloyd Brasileiro. O capitão Monteiro ia a Nova York para se submeter a um tratamento em um hospital. No bote salva-vidas numero 2 estavam dois passageiros: o sr. Olson, funcionario americano, de origem sueca, da Panair do Brasil e Denis Sheman, norte-americano. No bote numero 4 ia o passageiro português Albano Lieques.

O sr. Jaegers declarou que "o mar estava calmo no principio, desencadeando-se em seguida um temporal com chuvas e granizo. Grandes vagalhões batiam no bote e ficamos ensopados e passando momentos terriveis. Os tripulantes começaram a remar e depois içaram uma vela: o vento demasiado forte, porem partiu o mastareo e somente nos consideramos salvos quando vimos o navio que nos salvou, na segunda-feira. As vagas eram tão altas que não me lembro iguais e não posso imaginar como nos fomos vistos pelos nossos salvadores".

Jaeggers disse tambem: "Um torpedo atingiu o costado de boroeste, perto da proa. Minha esposa e eu pusemos os salva-vidas e nos colocamos no lugar certo na ponte. As mulheres foram por primeiro colocadas, sem confusão, nos botes que foram abaixados. Vimos de repente aparecer o submarino e dois homens perguntaram em inglês o nome e o destino do navio. Inspecionando em seguida o bote onde se encontrava o comandante e perguntaram se todos já haviam abandonado o navio. Ao obter resposta afirmativa o submarino lançou um segundo torpedo.

22.125 Toneladas Perdidas Pelo Brasil

Até o presente momento, com os ataques traiçoeiros dos submarinos do eixo á nossa navegação, já perdeu o Brasil, 22.125 toneladas, incluindo o "Buarque", o primeiro dos nossos navios a sofrer as consequencias da guerra maritima, e que deslocava 5.000 toneladas e o "Olinda", que era o menor de todos deslocava 4.084, vindo depois o "Arabutan", cujo torpedeamento ocorreu ha tres dias nas mesmas circunstancias dos anteriores que foi até agora o maior cargueiro brasileiro afundado, deslocando 7.879 toneladas brutas.

Com o afundamento, ontem, do "Cairu", de 5.162 toneladas, a tonelagem perdida pelo nosso país sobe a ... 22.125.

A Nota Oficial do Itamarati Sobre o Afundamento do "Cairú"

Informa o Itamaratí por intermedio da Agencia Nacional: "O Itamaratí foi informado pela nossa Embaixada em Washington do afundamento do vapor "Cairú" do Lloyd Brasileiro. Faltando ainda pormenores do ocorrido.

Sabe-se apenas que já chegaram a Nova York quatro passageiros e vinte e dois tripulantes".

41 PASSAGEIROS A BORDO

A bordo do "Cairú" viajavam, alem dos 75 membros da tripulação, 41 passageiros, todos eles embarcados no porto desta capital e seguiam com destino a La Guayra e Nova York.

São os seguintes: Amalia Frederico Krug, de 34 anos, brasileira, funcionaria do Lloyd Brasileiro, que seguia com destino a Nova York; Ernest Adolphe Serezier, venezuelano, comerciante, de 64 anos, que se destinava a La Guayra; Luiza Mercedes Angela Leferre de Serozier, de 55 anos, que destinava-se a La Guayra; Denis James Sheehan, de 20 anos, solteiro, norte-americano, que seguia com destino a Nova York; Ana Celina Monteiro, de 40 anos, casada, brasileira, que seguia com destino a Nova York; Oto Alberto Salgers, de 47 anos, casado, brasileiro, tambem viajava para Nova York; Daysa Adelaide Taylor Salgers, de 41 anos, casada, brasileira, que seguia para Nova York; Albano Gonçalves Lieques, de 23 anos, solteiro, português, agricultor, que se destinava a Nova York; Elias Napoleão Dias da Silva, de 28 anos, brasileiro, destinava-se a La Guayra; Joaquim Loureiro, de 45 anos, casado, português, tambem se dirigia a Nova York; Willis Sanders de Souza, brasileiro, e sua filha June Anne Saunders de Souza, ambos com destino a Nova York; capitão do Exercito Antonio Monteiro de Carvalho, que juntamente com sua esposa Ana Celina Monteiro de Carvalho, seguia com destino a Nova York, ...

NO MINISTERIO DA EDUCAÇÃO

Vão Ser Devolvidas as Importancias Pagas Por Alunos do Colegio Universitario

NO GABINETE DO MINISTRO O MAJOR PUNARO BLEY

Esteve, ontem, no gabinete do ministro Gustavo Capanema, o major Punaro Bley, interventor federal no Espirito Santo, que tratou com s. ex. de assuntos relacionados com a educação e saude naquele Estado.

ENSINO INDUSTRIAL

Do professor Gastoã Gomes, diretor da Escola Nacional de Minas e Metalurgia, recebeu o sr. Gustavo Sapanema, ministro da Educação e Saude, o seguinte telegrama: "Rogo a v. ex. aceitar, em nome do Diretorio Academico desta Escola, os agradecimentos e a profunda gratidão que deve a v. ex. pela criação, anexa a este estabelecimento, de uma escola écnitca para mineiros metalurgistas. Esta manifestação a faz o referido Diretorio por meu intermedio e á mesma acrescento as minhas respeitosas saudações e os protestos que sempre reitero de minha grande admiração".

INSPEÇÃO DE NAVIOS E AVIÕES

Durante o mês de fevereiro proximo findo, foram pelo Serviço de Saude dos Portos do DNS, visitados nos diversos portos do país, 273 embarcações e 89 aviões provenientes do estrangeiro; fizeram-se, alem disso, 104 inspeções sanitarias. Montou a 286 o numero de cartas de saude expedidas e a 822 o de passes sanitarios.

O Serviço fez o expurgo de 18 navios e fiscalizou essa operação sanitaria em mais de 20 embarcações. 10 outras foram isentas dessa pratica, após inspeção.

DEVOLUÇÃO DAS IMPORTANCIAS DE MATRICULAS NO COLEGIO UNIVERSITARIO

Cumprindo determinaçõo do ministro da Educação, o Departamento de Administração fará a devolução da importancia da matricula e das contribuições do primeiro trimestre dos seguintes estudantes, que pagaram suas taxas, no corrente ano, ao Colegio Universitario: Ademar Correia Barbosa, Alberto Calil, Alberto Garcia de Souza, Alcides Barbeita Filho, Alexandre Rodrigo Francisco da Silva; Alvaro Alves; Antonio Soares Aranha Filho; Ari Martins; Clenicio da Silva Duarte; Cori Loureiro Acioli; Delio Meireles; Domingos Ruiz Bastos; Dulce Dantas; Euvaldes Lacerda Amigo; Fernando Carrazedo Filho; Fernando da Silva Pereira; Geraldo Bradela; Geraldo Roquete; Gilson Camara de Paulo; Glauco Longo Guerrieri; Guido Mortara; Helio Migueles Leão; Hermann Isaac Spman; Helio Ribas Marinho; Jacques de Medeiros Josef Altscheller, Leão José Chebar; Luiz Carlos Pinto; Marcio Tavares, Marcos Grimberg; Maurilio Caputo Moreira; Mauro Gomes Monteiro; May Lacerda de Brito; Michel Abrão Dalber; Miguel Palis, Nicolau Pinheiro de Castro Jr.; Nilcéia dos Santos Freitas, Othon Lourenço dos Santos, Paulo Cunto, Paulo Emilio Monteiro de Castro, Paulo de Oliveira Ludka, Pedro Paulo do Vale Dias, Pedro Ruiz Bastos, Pedro Saulle, Rajahne Perfo Ecui; Renato Tietzmann Silva; Rodolfo Dick; Romeu Vieira Jacinto; Rubens Nepomuceno; Rui Vieira de Castro; Salvador Barbosa da Rocha; Sebastião Gonçalves Ribeiro; Szachna Eliasz Cynamon; Vicente Cunto e Valter Zagarodne.

A Columbia Acaba de Firmar Contrato Com a Empresa V. R. Castro, Para Lançamento de Sua Produção de 1942, Nos Tres Maiores Cinemas da Empresa e Todo o Seu Circuito -- Podemos Informar Que, o Filme Que Vai Abrir Essa Temporada, Será «Os Homens de Minha Vida» Com Loreta Young e Conrad Veidt

"Suspeita", Uma Historia Intensamente Dramatica

Uma das cenas mais fortes de "Suspeita" com Cary Grant e Joan Fontaine

Poucas vezes o cinema filmou uma historia tão intensamente dramatica, tão misteriosamente e extranha como esta que os cinemas Astoria Plaza e Olinda estrearão já a partir de segunda-feira proxima.

"Suspeita" (Suspicion) foi extraida de um "best-seller" inglês entitulado "Before the fact" conservando toda a força dramatica que lhe deu o autor.

E' um filme que empolga, que faz com que a atenção do publico não se afaste um só momento da tela, provocando nele uma tensão forte que cresce á medida que o filme se vai desenrolando.

Lina e Johnny Aysgarth são os dois principais personagens dessa historia e, para interpretá-los a RKO contratou Joan Fontaine e Cary Grant.

Ambos estão admiraveis em seus papeis: Joan Fontaine na esposa adoravel, timida e desconfiada e Cary Grant no marido encantador, mas pouco escrupuloso.

Um grande amor unia os dois esposos, e só mesmo esse amor conseguiu mante-los unidos mesmo quando a suspeita terrivel surgiu no cerebro de Lina, mesmo quando Johnny reconhecendo não passar de um pessimo individuo decide dar melhor oportunidade a esposa.

O nosso publico apreciará imediatamente essa pelicula porque ela é justamente do genero que mais lhe agrada.

Notem ainda que foi interpretando o papel de Lina, em "Suspeita" que Joan Fontaine conquistou o famoso e cobiçado "Oscar", a estatueta que a Academia de Artes e Ciencias Cinematograficas de Hollywood concede anualmente a melhor atriz.

E, notem ainda que "Suspeita" teve a direção de Alfred Hitchcock, aquele sensacional diretor de "Rebeca" e "Correspondente Estrangeiro".

GARAGE-NITEROI — "Aluga-se uma garage espaçosa e completa por 75$000 mensais á rua Mariz e Barros, 43 - Icaraí — Niteroi. Tratar no local.

"Fantasia" Entra Hoje Em Sua Segunda Semana de Exibições No Pathé

"Fantasia", essa obra revolucionaria que Walt Disney criou, com a colaboração de Leopold Stokowski e a Orquestra Sinfonica de Filadelfia, entra hoje em sua segunda semana de exibições no Pathé. Isto basta para indicar o éxito que "Fantasia" está obtendo, aliás, outra coisa não poderia acontecer, visto tratar-se de uma verdadeira obra de arte, elogiadissima por nossos criticos e intelectuais.

Agora, "Fantasia" está sendo apresentada a preços comuns, o que vem beneficiar aqueles que não puderam assistir o filme de Disney, no ano passado, devido ao seu elevado preço.

Industrias Beijaflor S. A.

Encontram-se á disposição dos senhores acionistas na sede social, á rua de São Januario, 131, os documentos mencionados no art. 99 do decreto 2.627 de 26-9-1940, referentes ao exercicio de 1941.

Rio de Janeiro, 9 de março de 1942.

JOSE' GOMES LOPES
diretor-presidente

"Tempestades d'Alma"

A Sessão Especial Dedicada Ao Corpo Diplomatico e Aos Jornalistas

"Tempestades D'Alma" (The Mortal Storm), o filme palpitante e oportuno que a Metro Goldwyn Mayer vai apresentar em substituição no vitorioso cartaz de "O Medico e o Monstro", presentemente em exibição no Metro Passeio, é um drama atualissimo e que retrata fielmente toda a hediondez de um dos famigerados campos de concentração nazista.

E' uma historia, pode-se dizer, veridica (diariamente repetida na Alemanha de 70 milhões de habitantes) de uma familia que vivia tranquila e feliz e que, inesperadamente, sem que para isso nada houvesse concorrido, vê-se condenada á mais degradante das humilhações, pela imposição odiosa e venal do deshumano regime implantado por Hitler.

O elenco, um punhado de legitimos astros da constelação de Culver City, destacando-se Margaret Sullavan, James Stewart, Robert Young e Frank Morgan, foi dos mais felizes que o genio inventivo de Frank Borzage já reuniu em "cast". "Tempestades D'Alma", por iniciativa dos nossos colegas "O Jornal", e "Diario da Noite", será hoje apresentada ás 9.30 da manhã, no Metro Passeio, em sessão especial privada dedicada ao Corpo Diplomatico acreditado no nosso país, e aos jornalistas.

Dona Lucia d'Alvadorez, "A Mulher Fatal"

Uma cena da interessante comedia da Fox "A Tia de Carlito"

Apesar de alguns considerarem D. Lucia d'Alvadorez "uma quarentona", respeitavel, era entretanto alvo de varios casos de amor!!

Dona Lucia, cuja fortuna e uma beleza digna de atenção vira-se cercada de inumeros admiradores, que arrojavam-se a seus pés, rogando, suplicando um pouco de amor! E Dona Lucia que fazia? Distribuia sorrisos, fazia gestos de promessa... e continuava a sua vida cheia de esperanças de dias mais suaves e mais felizes...

Os seus cortejadores, autenticos "Don Juan" sentiam o coração pular, a cabeça arder, e a "formosa" Dona Lucia D'Alvadorez nada de resolver as suas propostas de casamento...

Tanto fez, em tantas encrencas Dona Lucia se meteu, que um dia a coisa ficou preta!!

Sabem como? Apareceu a verdadeira, Dona Lucia d'Alvadorez, a lindissima "Tia de Carlito" que vestia saias de verdade, e cujos predicados de beleza e de fortuna, seus ancestrais, cumularam, sabem onde? No Brasil!

Sim, é verdade, a legitima "Tia de Carlito" a formosa Dona Lucia d'Alvadorez, era descendente de brasileiro, portanto, uma nossa patricia!! Vejam só!! Quem dira, hein?!

Meus amigos, não percam esta "bola" que é "A Tia de Carlito" a imortal comedia de Brandon Thomas, com Jack Benny, Kay Francis e outros, a gozadissima produção da 20th Century-Fox, que forneceu uma autentica fabrica de gargalhadas no São Luiz, Carioca e Capitolio.

PHYTOFUCUS?
EMAGRECE SEM PREJUDICAR O ORGANISMO
Coelho Barboso & C.
Rua do Carioca, 37

NOTICIAS DO D. A. S. P.

Devem Comparecer Hoje á Divisão de Seleção os Candidatos Aprovados Nas Provas do Concurso Para Diplomatas

Provas Com Dia Marcado — Inscrições — Candidatos Chamados ao Serviço de Biometria

DIPLOMATA (provas) — Os candidatos habilitados nas provas de seleção deverão comparecer hoje á D.S., durante o expediente, afim de receberam a ficha de investigação social, que terão de preencher. A entrega será feita pelo secretario da Banca. A prova de Direito Constitucional e Administrativo será identificada hoje, ás 14 horas.

PROVAS EM REALIZAÇÃO

TECNOLOGISTA (P F.C.) — A parte I da prova para Tecnologista do Departamento Federal de Compras será realizada amanhã, sexta-feira, ás 9 horas, na Divisão de Seleção. Na sabado 14, ás 8 horas, será realizada no Instituto Nacional de Tecnologia a Parte II. Os cartões de identificação serão entregues hoje aos candidatos, das 14 ás 17 horas. Foram designados para integrar a Banca Examinadora os srs. Djalma Haselmann e João Cristovão Cardoso.

ASSISTENTE DE ORGANIZAÇÃO — A Parte II será realizada no dia 14, sabado, ás 14 horas na Divisão de Seleção. A Parte I será identificada hoje, quinta-feira, ás 16 horas. A mostra das provas será feita a seguir, até ás 17 horas.

ASSISTENTE DE SELEÇÃO — No proximo sabado, dia 14, será realizada a Parte II (Planejamento), no Externato do Colegio Pedro II, ás 14 horas. Os cartões de identificação acham-se á disposição dos candidatos amanhã, sexta-feira, durante o expediente, na D.S.

TELEGRAFISTA-AUXILIAR — A Parte II (pratica de aparelhos) será realizada no dia 15, domingo, ás 7.30 horas, no Edificio dos Correios e Telegrafos, Praça 15 de Novembro.

INSCRIÇÕES ABERTAS

Estão abertas na D.S. inscrições para os seguintes concursos e provas: Coletor e Escrivão de Coletoria, até 20 do corrente. Estatistico-Auxiliar, até 23 do corrente; Inspetor de Educação Fisica, até 30 do corrente; Bibliotecario do DASP, até 31 do corrente; Guarda-Civil e Bibliotecario Auxiliar, até 22 de abril.

CHAMADAS AO SBM

Devem comparecer ao SBM do INEP na Praça Marechal Ancora, afim de submeter-se á prova de sanidade e capacidade fisica os seguintes candidatos ao concurso para Portalista:

Hoje ás 11 horas — 558 — 559 — 561 — 563 — 658 — 572 — 574 — 575 — 576 — 577 — 578 — 583 — 584 — 585 — 597 — 588 — 589 — 590 — 591 — 592 — 593 — 594 — 596.

Hoje ás 13 horas — 602 — 603 — 604 — 605 — 606 — 608 — 609 — 610 — 611 — 612 — 613 — 614 — 615 — 617 — 618 — 619 — 621 — 623 — 625 — 626 — 627 — 628 — 629.

Amanhã ás 11 horas — 630 — 631 — 632 — 633 — 634 — 635 — 636 — 637 — 640 — 641 — 643 — 644 — 646 — 650 — 652 — 653 — 654 — 656 — 657 — 658 — 659.

Amanhã ás 13 horas — 360 — 607 — 616 — 622 — 624 — 639 — 645 — 647 — 648 — 649 — 651 — 655 — 664 — 668 — 670 — 672 — 675 — 677 — 678 — 680 — 682 — 684 — 689.

A Morte o Surpreendeu No Trabalho

Hontem durante o expediente no Departamento dos Correios e Telegrafos, foi atacado de mal subito o sr. Jarbas de Freitas, oficial administrativo, com exercicio na 1ª secção postal.

Chamada a Assistencia, não houve tempo de medicá-lo, pois o funcionario já havia expirado.

METRO COPACABANA TEM HOJE NOVOS CARTAZES "CAPITÃO THORSON" E "LOJA DA ESQUINA"

Os apreciadissimos cines Metro Tijuca e Metro Copacabana terão, na quinta-feira elegante de hoje, os seus cartazes mudados.

Duas estrêlas sensacionais estão fixadas, tanto para o aristocratico bairro serrano como para o elegante arrabalde praieiro.

No Metro Tijuca Wallace Beery, o grande exteriorizador de emoções aparece-nos numa das suas mais vigorosas criações: "Capitão Thorson", um drama arrebatador, oportunissimo, de uma flotilha suicida. Ao seu lado, Chester Morris e Virginia Grey.

No Metro Copacabana Margaret Sullavan, James Stewart e Frank Morgan vivem a mais humana novela que o cinema até hoje produziu, numa interpretação gigantesca que diverte e emociona: "Loja da Esquina" um filme consagrado pela critica e, realmente, um espetáculo que não se deve nem se pode perder.

HERBERT MARSHALL E VIRGINIA BRUCE EM "MOCIDADE DE BRIO"

Reunindo Herbert Marshall, figura de renome do cinema e Virginia Bruce, "estrela" de igual valor artistico, "Mocidade de Brio" (Adventure in Washington), o filme da Columbia que quinta-feira será exibido no Odeon, descreve um tema soberbo e diferente.

Herbert Marshall-Virginia Bruce, o par romantico de "Mocidade de Brio"

Herbert Marshall, nivela-se mais uma vez o grande ator dramatico que é, no papel de um senador. Virginia Bruce, com sua graça muito feminina é a "leading-woman" de Herbert.

A PROXIMA INAUGURAÇÃO DO "O. K." — A NOVA CASA DE ESPETA'CULOS DA CINELANDIA

Está definitivamente marcada para o proximo dia 19 do corrente a inauguração do "O. K.", um cinema original e simpatico que o dinamismo da Nova Empresa Dahne criou na Cinelandia e que vai ocupar lugar de destaque na vida tumultuaria da já famosa Broadway carioca.

Dotado de "ar condicionado", aparelhamento so... tela de porcelana e outras originais iniciativas, o "O. K." destina-se a um franco sucesso, considerando-se que sua programação será composta das mais gloriosas realizações da famosa Metro Goldwyn Mayer.

"O Grande Motim", com Clark Gable, Charles Laughton e Franchot Tone, o filme predestinado ás grandes inaugurações, foi escolhido para tambem inaugurar o novo cinema que vai, sem duvida, ser o ponto convergente da mocidade "chic" que se diverte.

O INFERNO NO CE'U, NO MAR, E NA TERRA! — "UM YANKEE NA R. A. F."

"Um Yankee na R. A. F." alem dos instantes culminantes, ha lugar para um terno e delicioso romance, em que se conjugam a beleza e a graça de Betty Grable, e a simpatia, a mocidade radiosa de Tyrone Power, um par digno da admiração de todos os "fans".

Com a direção de Henry King, "Um Yankee na Raf", a grandiosa produção de Darryl F. Zanuck, tem credenciais imensas para um sucesso absoluto e integral, á altura dos espetáculos maximos da cinematografia!

Dentro de uma semana, nas marquizes do São Luiz, Capitolio e Carioca, estarão brilhando os nomes já consagrados e queridos de Tyrone Power e Betty Grable em "Um Yankee na R. A. F."

São Luiz e Carioca — "A Tia de Carlitos" (Fox Film) com Jack Benny e Kay Francis — Horario: 2 — 4 — 6 — 8 e 10 horas. — Horario do Carioca — 1.30 — 3.30 — 5.30 — 7.30 e 9.30 horas.

Odeon — "Feitiço de Imperio" (Filme Português) — Horario: 2 — 4 — 6 — 8 e 10 horas.

Rex — "A Mulher que eu Quero" (Metro Goldwyn) com Spencer Tracy e "Haddy Lamar.

Imperio — "Na Zona do Perigo" (Columbia) com Geneautrey e o filme em serie "O Rei da Policia Montada" 3º e 4º episodios.

"Cinear" Gloria — "Os ultimos jornais da guerra" e "Desenhos coloridos"

Plaza — "Deliciosa Aventura" (Universal) com Irene Dunne e Robert Montgomery — Horario: 2 — 4 — 6 — 8 e 10 horas

Metro — "O Medico e o Monstro" (Metro Goldwyn) com Spencer Tracy e Ingrid Berman. — Horario: 1|2 dia — 2 — 4 — 6 — 8 — e 10 horas.

Metro Tijuca — "O Capitão Thorson" (Metro Goldwyn) com Walace Beery. — Horario: 2 — 4 — 6 — 8 e 10 horas

Metro Copacabana — "Loja da Esquina" (Metro Goldwyn) com Margaret Sullavan e James Stewart) — Horario: 2 — 4 — 6 — 8 e 10 horas.

Pathé — "Fantasia" (R K O.) Desenho colorido de Walt Disney — Horario: 1.00 — 3.15 — 5.30 — 7.45 e 10 horas.

Capitolio — "A Tia de Carlitos" com Jack Benny e Kay Francis — Horario: 2 — 4 — 6 — 8 e 10 horas.

Colonial — "Submarino D 1" e "O Barbudo da Fuzarca".

Cinenc-Trianon — "Os ultimos jornais da guerra" — "Imprensa Animada Cinenc" e "Desenhos coloridos"

CENTRO

Eldorado — "Lidia" e "Marinheiros Alerta"

Parisiense — "Batalhão de Paraquedas" e "Noites de Terror".

Opera — "Conheceram-se na Argentina" e "Coragem e Castigo"

Metropole — "A Noiva de meu Marido" e "Fazendas Roubadas".

Popular — "Intermezo", "Disfarce de Impostor" e "O Rustico e a Tentadora".

Primor — "O Dragão Dengoso" e "O Vale dos Gigantes".

Floriano — "Sedutora Intrigante" e "Bambas do Arizona".

São José — "Sangue e Areia".

Iris — "Formosa Bandida".

Ideal — "Serenata Prateada" e "Vôo á Meia-Noite".

Mem de Sá — "A Cidade que nunca Dorme" e "Detetive Apaixonado".

Lapa — "O Filho de Monte Cristo" e "Caçadores de Noticias".

BAIRROS

Politeama — "Alta Espionagem" e "O Politico".

Guanabara — "Ouro de Lei" e "O Perseguidor Implacavel".

Roxi — "A Formosa Bandida".

Piraiá — "João Ratão".

Ritz — "Homenzinhos" e a "Bela e o Monstro".

Varieté — "Homens Contra o Céu" e "O Monstro Eletrico".

Americano — "A Sombra da Morte" e "Marinheiros Alerta.

Rio Branco — "Três Almas Solitarias" e "Ordinario Marche"

Centenario — "Serenata do Amor e "A Volta de Daniel Boone".

Bandeira — "Noites Andaluzas" e "Testamento de Odio".

Avenida — "João Ratão".

Olinda — "Deliciosa Aventura" (Universal) com Irene Dunne e Robert Montgomery. — Horario: 2 — 4 — 6 — 8 e 10 horas.

Astoria — Deliciosa Aventura" (Universal) com Irene Dunne e Robert Montgomery .. Horario: 2 — 4 — 6 — 8 e 10 horas.

America — "A Mensagem de Reuter".

Guarani — "A Canção do Milagre" e "Noites Argentinas".

Catumbi — "O Ladrão de Bagdá" e "Agora não Sou de Ninguem".

Apolo — "A Tragedia do Circo".

Jovial — "Ouro de Lei" e "Escrava dos Deuses".

São Cristovão — "A Millonaria e o Garçon" e "A Rebelião das Pimentinhas".

Jovial — "Veneno" e "Pobres Millonarios".

Tijuca — "Quem Casa com a Noiva" e "A Sombra da Morte".

Vila Isabel — "Dona do seu Destino".

Velo — "A Mensagem de Reuter" e "Bambas do Arizoma".

Edison — "O Morro dos Máus Espiritos".

Grajaú — "Garota de Encomenda" e "As 5 Pimentinhas no Oeste".

Haddock Lobo — "Alma de Vagabundo" e "Billy no Texas".

Maracanã — "Buldog Drumond na Escocia" e "Testamento de Odio".

SUBURBIOS

(Central)

Mascote — "Justiça" e "O Monstro Eletrico".

Meyer — "Lady Hamilton" e "Casamento de Ocasião".

Para Todos — "2 Contra uma Cidade Inteira" e "Sonsa mas Sabida".

Beija-Flor — "Romance de Circo" e "Buldog Drumond na Escocia".

Quintino — "Sorte de Cabo de Esquadra" e "Fazendas Roubadas".

Piedade — "Dona do Seu Destino" e "Cidade Sinistra".

Coli — "Esta Mulher me Pertence" e "Terror de Vincennes".

Alfa — "A Tentação de Zanzibar" e "Piloto do Arroio".

Modelo — "O Lobo se Arrisca" e "Testamento de Odio".

Madureira — "Aloma".

Moderno — "A Carta".

SUBURBIOS (Leopoldina)

Rosario — "Sunny".

Ramos — "O Sabio do Rio Frio".

Paraiso — "Revoada das Aguias".

Oriente — "Creada para Amar" e "Caravana de Emboscada".

Penha — "O Filho de Monte Cristo".

Santa Cecilia — "A Tentação de Zanzibar".

NITEROI

Odeon — "O Jovem Thomas Edison".

Imperial — "Três Marinheiros na Chuva" e "Pobres Milionarios".

Eden — "Serenata Prateada" e "Onde o Ouro não é Rei".

Entusiásticamente recebido no Brasil!

"Seleções do Reader's Digest" - em PORTUGUÊS!

"Felicito a direção do 'Reader's Digest' pela iniciativa de uma edição em português. Ampliar-se-ão por um mundo novo de leitores os benefícios culturais que essa revista derrama".

Prof. Mauricio de Medeiros

Proeminente psiquiatra e aplaudido escritor e jornalista.

"Folgo com êsse triunfo, porque sou um velho "fan" da revista em aprêço. Ela agrada, instrue e principalmente educa. Tão cômoda que se pode guardar no bolso; tão útil que jamais se atira ao cesto de papéis".

Padre Dr. J. de Castro Nery

Membro da Academia Paulista de Letras.

"Num livro ou revista fico contente, se há uma página a reter; numa página, uma frase. Em um número do "Reader's Digest" há dezenas dessas páginas. Porisso, creio ser, em data o primeiro dos assinantes das "Seleções". Preciso dizer mais alguma cousa?"

Dr. Afranio Peixoto

Eminente escritor e Membro da Academia Brasileira de Letras.

★

A PRIMEIRA EDIÇÃO BATEU TODOS OS RECORDES DE VENDA

Já está à venda o número de MARÇO.

REPETINDO o grande sucesso das edições em Inglês e Espanhol, "Reader's Digest" — agora em Português — alcançou um êxito sem par, no Brasil, com o primeiro número de "Seleções".

Milhares de brasileiros se uniram aos 15.000.000 de leitores, de tôdas as partes do mundo, que por nada querem perder um único exemplar desta interessante e util revista. Se você quizesse comprar todos os livros e revistas que foram usados para a edição de Março de "Seleções", teria que dispender mais de 300$000, ao passo que "Reader's Digest", agora em Português, custa apenas 2$000.

Adquira hoje mesmo o seu exemplar de "Seleções".

Eis aqui alguns dos fascinantes artigos da edição de Março de "SELEÇÕES"

Os Melhores Artigos tirados de 500 revistas!

O número de Março já saiu!

2$

★ Para assinaturas dirigir-se unicamente ao

O Dominador dos Mares

A agitada vida e trágica morte de Magalhães, o intrépido navegante que, há 400 anos, realizou o extraordinário feito da primeira viagem em tôrno do mundo. Resumo dessa notável obra de Stefan Zweig.

Uma Inesquecivel Personagem

O Dr. R. B. McClure, diretor da Cruz Vermelha na China, descreve a personagem que mais o impressionou — um jovem cirurgião que parecia um santo e cujo modo de agir parecia falso, até que um tremendo ataque aereo revelou a verdade.

O Segredo do Sono Reparador

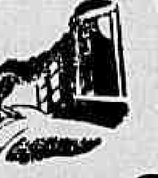

O famoso autor J. P. McEvoy ensina uma fórmula simples que Você poderá seguir para banir preocupações e assegurar um sono tranquilo, que nos repara as energias perdidas.

O Trabalho no Laboratório da sua Vida Pessoal

Dr. Alexis Carrel, o brilhante biologista e filósofo, ensina o segrêdo da auto-disciplina, com cuja aplicação poderemos obter vigor, bem estar e felicidade.

O Fantasma do Cemitério

Qual foi a misteriosa "cousa" que agarrou o timido Ivan no cemitério, à meia noite, só o largando depois da sua morte? Ignora-se o nome do autor desta fantástica história — a menos que Você se recorde dêle.

Representante Geral no Brasil: **FERNANDO CHINAGLIA** *- Rua do Rosário, 55-A - 2.º andar - Rio*

Sociais

ANIVERSARIOS

Fazem anos hoje, os srs.: dr. Costa Rego, nosso brilhante colega do "Correio da Manhã", dr. Hugo Pinheiro Guimarães, Bastos Tigre, poeta e escritor, Ribeiro do Couto, da Academia Brasileira de Letras.

Senhoras: Gilca Machado, poetisa e escritora, Oscar Augusto Lopes, Carlos Calheiro de Alencar.

COMEMORAÇÕES

Os bachareis que se diplomaram em 1932, pela Faculdade de Direito da Universidade do Brasil, vão festejar o 10º aniversario de formatura, hoje, dia 12. Pela manhã, ás 10.30 horas, haverá missa na Candelaria, seguindo-se uma romaria ao cemiterio do Caju', onde os bachareis visitarão o tumulo do professor Abelardo Lobo, que foi o paraninfo da turma. A' noite, será realizado um banquete no Casino da Urca. Para falar junto ao tumulo daquele saudoso professor, foi escolhido o orador da turma, bacharel Moacir Orsini de Castro.

HOMENAGENS

Almoço de homenagem á revista "Diretrizes" — Por motivo de passagem do primeiro aniversario da revista "Diretrizes" como semanario, os seus admiradores oferecer-lhe-ão um almoço, a realizar-se no proximo dia 28 do corrente, no Automovel Clube, ás 12.30 horas.

E' a seguinte a comissão organizadora: Samuel Ribeiro, Roquete Pinto, Pedro Aleixo, Ribas Carneiro, Dario de Almeida Magalhães, Manuel de Abreu, Afonso Arinos de Melo Franco, Augusto Frederico Schmidt, Roberto Lira, Sergio Milliet, Manuelito D'Ornelas, André Carrazoni, e José Lins do Rego.

Até ontem haviam dado a sua adesão as seguintes pessoas: ministro Marcondes Filho, cel. Dulcidio Espirito Santo Cardoso, João Neves da Fontoura, Alvaro Lins, Austregesilo de Ataide, Evandro Lins e Silva, Olegario Mariano, Sergio Buarque de Holanda, Peregrino Junior, Renato Almeida, Nelson Romero, Jorge de Lima, Caio de Freitas, Benjamin Cabelo, José Martinho da Rocha, Artur Ramos, Lelio Landucl, Herman Lima, Danton Jobim, Aurelio Buarque de Holanda, José Jobim, Cecilia Meireles, Odilo Costa, Filho, Samuel Malamud, Cesario Levi Carneiro, José de Queiroz Lima, Aguinaldo de Freitas, Beatriz Costa, Luiz Jardim, Jorge Santos, ana, Lourenço Silva, Paulo Hasslocher, Irving Sandbank, Clovis Ramalhete, Armando d'Almeida, José Olimpio, Jorge Mata, Joracl Camargo, Anibal Machado, Joseph F. Brown, Homero Pires, Jaime de Barros, Emil Farhat, Joaquim Rodrigues Neves, Barros de Carvalho, Mario Rodrigues Filho, Jaime Ovale, Genolino Amado, Guilherme Figueiredo, Mara da Costa Pereira, Valdemar Henrique, Orris Soares, Valdemar Cavalcanti, Teofilo de Barros, Fernando Lobo, Barbosa Lima Sobrinho, Herbert Polin, Astrogildo Pereira, Alvaro Moreira, Raquel de Queiroz, Carlos Cavalcanti, Marques Rebelo.

Em nome dos homenageantes falará o sr. Afonso Arinos de Melo Franco, fazendo o discurso de agradecimento, em nome da Revista, o sr. Maurico Goulart.

— Capitão Santa Rosa — Os seus amigos e admiradores vão homenagea-lo com um almoço no dia 21, sábado, por motivo da sua inclusão na Missão Militar Brasileira que vai servir na Republica do Paraguai. As listas de adesões encontram-se na Portaria do Automovel Clube; com o sr. Adão, no "Jornal do Comercio"; e na Escola de Educação Fisica do Exercito.

FESTAS

Automovel Clube do Brasil — O Departamento Social do Automovel Clube do Brasil realizará no proximo dia 19 do corrente, quinta-feira, das 20 horas em diante, um jantar-dansante no "grill" do Casino da Urca dedicado ao seu quadro social. As mesas poderão ser reservadas pelo telefone 42-3434, ou na Tesouraria do A. C. B., das 14 ás 17 horas.

CASAMENTOS

Realiza-se hoje o enlace matrimonial do sr. Isnard Auto de Oliveira, com a senhorinha Olga Bitencourt de Oliveira, filha do sr. Americo D'Araripe Paiva e de d. Clarinda Bitencourt Paiva.

O ato civil terá lugar ás 3 horas e o ato religioso ás 17 horas na igreja do Sagrado Coração de Maria, servindo como padrinhos, por parte do noivo, o sr. Lair Desousart Paiva e sua esposa Elisa Paiva, e por parte da noiva, o sr. Cesar Zaconi e sua esposa Elvira Zaconi.

EM AÇÃO DE GRAÇAS

Será rezada no proximo domingo, ás 9.30 horas, missa solene em ação de graças, na igreja de N. S. do Loreto, em Jacarépaguá, pelo feliz êxito da operação a que foi submetido, na America do Norte; o dr. Pedro Ernesto, ex-prefeito desta capital.

ENFERMOS

Encontra-se completamente restabelecida da grave enfermidade de que fora acometida a distinta sra. Carmen Dolores Caran, esposa do dr. José Caran, clinico nesta capital.

— Dr. Milton Caldas Barreto — Na Casa de Saude São José, onde fora submetido a uma intervenção cirurgica, acha-se em franca convalescença o dr Milton Caldas Barreto, diretor do Departamento do Material da Prefeitura do Distrito Federal.

O enfermo tem sido muito visitado.

Dr. Aprigio dos Anjos

Transcorre, hoje, o aniversario natalicio do conhecido homem de letras, dr. Aprigio dos Anjos, nosso antigo companheiro de trabalho.

Jurista dos mais conceituados, o dr. Aprigio dos Anjos, exerce as funções de curador de ausentes da justiça do Distrito Federal, onde os seus pareceres ponderados revelam independencia de espirito e grande serenidade.

Como poeta humorista, é ele um psicologo perfeito através dos seus epigramas admiraveis e sonetos lapidares, com os quais satiriza aqueles que não lhe escapam à critica aguçada.

O "DIARIO CARIOCA" envia ao dr. Aprigio dos Anjos, os seus efusivos cumprimentos.

NO TRIBUNAL DE SEGURANÇA

Retirou Violentamente a Máquina de Costura da Posse do Lavrador

Denunciado o Gerente da Companhia Singer — Infringiu o Tabelamento e Foi Condenado — Um Mês de Cadeia e Três Contos de Réis de Multa Foram as Penas Aplicadas — Uma Firma Atacadista Nas Malhas da Justiça — Requisitados Dois Inqueritos e Arquivadas Varias Queixas

A policia de São Paulo instaurou contra Antonio Alves Tremura, inquerito, por ter o mesmo, como gerente da Companhia Singer, retirado violentamente uma maquina de costura da poder do lavrador Armindo de Souza Campos.

Motivou a violencia o fato do lesado se ter atrazado no pagamento de algumas prestações, não obstante já haver pago á referida Companhia a quantia de um conto cento e cincoenta mil reis, em prestações mensais. Remetido o inquerito ao Tribunal de Segurança, o seu presidente, ministro Barros Barreto, distribuiu-o ao procurador dr. Joaquim de Azevedo, tendo este, ontem, afinal, baixado os autos á secretaria, acompanhados da denuncia do acusado.

A capitulação do delito foi feita no art. 3º, inciso IV, do decreto-lei n. 869, de 18 de novembro de 1938, dispositivo que comina, em caso de condenação, a pena de seis meses a dois anos de cadeia.

Para o respectivo julgamento, foi designado o juiz dr. Raul Machado.

CONDENADO UM INFRATOR DA TABELA

Em fins do ano transato os fiscais da Prefeitura do Distrito Federal, apreenderam na casa de liquidos e comestiveis de Manuel da Cruz Junior, um caderno de vendas a credito, no qual verificaram o lançamento de varias mercadorias a preços superiores aos estabelecidos pelo tabelamento.

Por esse fato foi o acusado denunciado perante o Tribunal de Segurança Nacional, como incurso nas penas do artigo 3º, inciso II, do decreto-lei n. 869, de 18 de novembro de 1938.

Marcado o julgamento para ontem, o juiz comandante Miranda Rodrigues, que presidiu a audiencia, condenou o réu a um mês de prisão e três contos de réis de multa. Ontem, mesmo, foi expedido contra o condenado o mandado de prisão.

Havendo veementes indicios de que a firma Cunha Lima & Companhia, estabelecida com negocio de atacado nesta praça, infringiu a tabela oficial de preços de mercadorias, o juiz comandante Miranda Rodrigues determinou, logo após proferir a sentença acima, a extração de copias autenticas de algumas peças do processo, afim de ser instaurado pela 3ª Delegacia Auxiliar o competente inquerito policial.

ABERTURA DE INQUERITOS

O ministro Barros Barreto, presidente do Tribunal de Segurança Nacional, por despacho de ontem, requisitou das autoridades policiais abertura de inquerito, para apuração de crimes de competencia do Tribunal, relativamente ás seguintes queixas apresentadas áquela presidencia:

ESTADO DE SÃO PAULO: — Leonildo Falaci contra Jacob José Bitar.

ESTADO DE MINAS GERAIS: — Alzira Amelia Ferreira contra Emiliano Bento de Faria e Felipe Dias.

QUEIXAS ARQUIVADAS

Ainda por despacho de ontem, o ministro presidente determinou o arquivamento das seguintes queixas:

DISTRITO FEDERAL: — Francisca Borges e José Borges contra Luiz Alves José de Lima contra Miguel Acceita

ESTADO DE MINAS GERAIS: José Alves de Barros contra Arnaldo Rodrigues de Melo e outros.

—— Aristides Amado contra a Companhia Força e Luz de Uberlandia S. A.

—— Inocencio Rocha contra a Companhia Força e Luz de Uberlandia S. A.

OPTICA MODERNA

CASA ESPECIAL — LONGE PERTO — LONGE PERTO

Arthur Jacintho Rodrigues

RUA 7 DE SETEMBRO, 47

TEL. 23-4437 - RIO DE JANEIRO

TEATRO

GILDA DE ABREU E "MESTIÇA"

Gilda de Abreu, a exemplo do que fez seu esposo, criando um genero novo entre nós de teatro musicado, o tenor Vicente Celestino, resolveu aproveitar os memoraveis versos da canção "Mucama", do poeta Gonçalves Crespo, teatralizando-a fazendo assim "Mestiça", que irá á cena sexta-feira, 13, no Teatro Carlos Gomes.

Gilda descia do seu carro particular á porta do Carlos Gomes, para ensaiar quando encontramo-la. Vinha o festejado soprano, patricio preocupada em vêr a peça que momentos antes chegava do Departamento de Censura.

— Olá, por aqui, foram estas as palavras de Gilda para nós.

— Sim viemos saber das novidades.

— De fato, pareceu-me vou te-las dentre alguns minutos. Poderá esperar? E Gilda apanhou das mãos do seu secretario a peça "Mestiça", e começou a folhea-la... Seu semblante era de preocupação... mas aos poucos como que por encanto começou a se transformar, vindo um ligeiro sorriso, seguindo-se contentamento.

— Que teria havido? — mal estavamos pensando Gilda vem ao nosso encontro novamente dizendo: aqui está a peça limpinha como foi para a censura sem corte o que me alegrou bastante. "Mestiça". está em condições de ser apresentada a qualquer publico Ari Barroso, o extraordinario compositor fez toda a partitura não esqueceu ele de um "dueto" admiravel que será cantado por mim e Vicente logo ao primeiro ato.

BOATOS DE ESQUINA

— Valter Pinto, empresario do Recreio, recebeu um cartão de felicitações pelo sucesso de "Fora do Eixo" e de Mary Lincoln, do presidente da SBAT, sr. Geyza Boscoli.

— Amanhã reabre-se o Teatro João Caetano em homenagem ao prefeito. Representa-se "Miss Diabo" a famosa opereta portuguesa de Arnaldo Leite e Barbosa Carvalho e que está sendo ensaiada por Simões Coelho.

— Amanhã, Procopio já muda de cartaz para representar, em reprise a comedia de Armando Mook traduzida por Humberto Cunha. Até hoje estará em cena a comedia de José Vanderlei e Mario Lago, "O amigo da Onça".

— A peça que ontem foi á cena no Regina, "O patinho de Ouro", de Alberto de Castro, agradou em cheio. Estreou na comedia "O patinho de Ouro".

— Em entrevista concedida a um jornal de Pelotas, Abadie Faria Rosa declarou que este ano, visitarão aquela cidade as Companhias Dulcina-Odilon e Jaime Costa.

— Consta que vai partir para o interior de Mato Grosso a Companhia Delorges Caminha.

— Joracy Camargo está reorganizando a sua Companhia para fazer uma tournée ao sul do país.

— A Companhia Mesquitinha, continua a sua penosa peregrinação pelo interior de S. Paulo.

— Alda Garrido vai prosseguir a sua temporada no Boa Vista com comedias e sainetes. Em cena está a peça "Guerra ao casamento".

VOCÊ SABIA

— Que Araci Cortes é esposa legitima do bailarino espanhol Estevão Palos, de quem se está divorciada?

COISAS QUE INCOMODAM

O sucesso de "O amigo da Onça", no Teatro Serrador.

O FILME DE HOJE

GUARANI — "Não olhes tanto assim rapaz" — Sady Cabral

O COMENTARIO DA NOITE

— Diz o Manuel Bernardino que o ator Armando Nascimento é um "arrebatador de platéas", informou o seu colega Cesar Brito.

— Ainda bem que ele só arrebata platéas comentou o ator Grijó Sobrinho, que ouvia tudo ao lado.

TAQUIGRAFOS

OBTEM BONS EMPREGOS

CURSO PRATICO E EFICIENTE

Rua 7 de Setembro n. 65 — 7.º andar

RESENHA TELEGRAFICA DOS ESTADOS

DE SÃO PAULO

O Embaixador da Inglaterra Visitou a Camara de Comercio Britanico

As Homenagens Tributadas ao Ilustre Diplomata

S. PAULO, 11 (A. N.) — O embaixador, sr. Noel Charles, realizou demorada visita á Camara de Comercio Britanica, instalada em São Paulo. Nessa instituição, onde chegou ás 11 horas, o ilustre diplomata foi recebido pelo presidente, sr. C. B Beeby e demais diretores da Camara. O sr. Noel Charles, que se fazia acompanhar do sr. John Mallet e do consul geral da Inglaterra em São Paulo, do sr. Valter Pereira de Queiroz, oficial de gabinete do titular da pasta da Segurança Publica, representando o sr. Acacio Nogueira, do sr. Abelardo Laranjeira, representando o superintendente da Segurança Politica e Social, depois de saudado, no salão principal pelo sr. C. B. Beeby, foi convidado a percorrer as dependencias da sede da Camara Britanica, tendo ensejo de verificar a ótima organização dos serviços ali instalados. Em seguida, o sr. Noel Charles, acompanhado de todos os diretores da Camara de Comercio Britanica e demais presentes dirigiu-se á sala de sessões, onde se realizou uma reunião. Nessa ocasião, o embaixador foi novamente saudado pelo presidente da Camara Britanica, que manifestou a satisfação com que era assinalada, naquele momento, presença de s. excia. na sede da instituição. Em rápidas palavras, o visitante agradeceu as palavras de saudação que lhe foram dirigidas e formulou votos pelo crescente desenvolvimento da Camara de Comercio Britanica.

UM ALMOÇO NO AUTOMOVEL CLUBE

S. PAULO, 11 — (A. N.) — O embaixador da Inglaterra junto ao governo brasileiro sr. Noel Charles, presentemente em visita ao nosso Estado, foi ontem homenageado pela Camara Britanica de Comercio, que lhe ofereceu um almoço ás 12,30 horas, nos salões do Automovel Clube. Saudando o diplomata, sr. Noel Charles, em nome da Camara de Comercio Britanica, falou o seu presidente, sr. C. B Beeby, que disse da satisfação da colonia inglesa em receber nesta terra hospitaleira e amiga a visita do representante da Inglaterra, que tantos e relevantes serviços tem prestado á aproximação entre o Brasil e a Grã-Bretanha.

Agradecendo a homenagem, usou da palavra o embaixador britanico, o qual, em rapidas palavras, enalteceu os laços de amizade que unem o seu pais a este continente, especialmente ao Brasil, onde, desde a sua chegada, tem sido alvo de manifestações de apreço por parte das altas autoridades e do povo brasileiro. Exprimiu ainda sua satisfação por visitar este Estado e estreitar os vinculos de amizade com o seu hospitaleiro povo, ao mesmo passo que conhecia mais inteiramente os elementos da colonia britanica. Teceu, finalmente, um hino ao trabalho construtivo dos brasileiros e á solidariedade continental".

DE PERNAMBUCO

O Torpedeamento do "Arabutan" e os Comentarios da Imprensa

INSTRUÇÕES PARA DEFESA PASSIVA

RECIFE, 11 (A. N.) — A "Folha da Manhã", jornal em que escreve diariamente o interventor Agamemnon Magalhaes, publica, hoje, veemente nota sobre o afundamento do navio brasileiro "Arabutan", a qual termina com o seguinte trecho:

"Outra atitude não se podia esperar das potencias do eixo. Paises que nunca souberam honrar seus compromissos internacionais desmentindo sempre, por atos brutais, todos os compromissos assumidos com nações neutras não podiam ter outra conduta com o Brasil. Tratam como prisioneiros de guerra aos nossos representantes diplomaticos enquanto entre nós os seus delegados são alvo de todas as garantias procurando-se mesmo evitar-lhes qualquer constrangimento. Todos esses atos estão a merecer a atenção das autoridades brasileiras. A nota oficial do Itamarati revelou o protesto do nosso governo junto á Alemanha pelo afundamento do "Buarque" e do "Olinda", assim como exigencias de reparações pelas perdas de vidas feitas pelos torpedos alemães. Vê-se, assim, que o nosso país terá que modificar a sua atitude de condescendencia contra os agressores adotando medidas enérgicas de reação. Já não poderemos nos manter afastados da onda de terror que atinge o mundo inteiro. Não escapamos da guerra. Que todos os brasileiros disso se compenetrem. Mantenhamo-nos coesos junto ao chefe do Governo Nacional, esperando a sua palavra de ordem, prontos para nos empenharmos em defesa da soberania nacional."

UM ALMOÇO DE CONFRATERNIZAÇÃO DE JORNALISTAS

RECIFE, 11 (A. N.) — Está anunciado que a Associação Profissional dos Jornalistas Pernambucanos vai promover um almoço de confraternização da classe, dentro de poucos dias. A referida entidade recebeu do Sindicato dos Jornalistas Profissionais da Capital da Republica o seguinte telegrama: "O Sindicato dos Jornalistas Profissionais envia efusivas congratulações aos distintos colegas pernambucanos pela fundação da Associação profissional da classe, primeiro passo para a criação da instituição sindical. Contem com a nossa decidida colaboração em prol da organização de seleção dos profissionais da imprensa e da defesa de seus legitimos direitos e interesses. (a) Pedro Timoteo".

AVISOS SOBRE A DEFESA PASSIVA

RECIFE, 11 (A. N.) — As autoridades estão intensificando a divulgação de avisos relativos aos proximos exercicios de defesa passiva anti-aereos, nesta cidade. Os cinemas, durante a sua projeção, exibem letreiros com conselhos á população, enquanto que, nos programas e outros meios de difusão, são os mesmos levados ao conhecimento dos habitantes da cidade. Um desses avisos diz o seguinte: "Conserva-te em teu lugar, evita correrias e atropelos que causam acidentes serios. Se estiveres em casa, apaga as luzes, fecha as janelas e portas e desliga o gás. Se estiveres na rua, refugia-te na casa mais proxima, na igreja, no vão de uma porta ou deita-te no chão. Se estiveres num bonde ou num ônibus, não te precipites do veiculo; deixa-o parar, para abrigar-te".

O ATERRO DOS ALAGADOS DO RECIFE

RECIFE, 11 (A. N.) — Um dos matutinos da capital entrevistou o engenheiro Valter Socrates do Nascimento sobre os trabalhos do aterro dos alagados do Recife. O referido tecnico declarou que no decorrer de poucas semanas já foram aterrados 50.000 metros cubicos de alagados. O local onde será construida a Escola Modelo de Aprendizes Marinheiros, na ilha da Tacaruna, hoje denominada ilha Aristides Guilhem, terá uma area de 107.000 metros quadrados e dentro de um mês estará em condições de receber o cais e os alicerces do edificio destinado áquela Escola. Continuando, o engenheiro Socrates do Nascimento, que é o responsavel pelos trabalhos de aterro dos alagados recifenses, informou que o governo está cogitando de contratar uma draga para os trabalhos de aterro, afim de que possam ser feitos dois serviços ao mesmo tempo — em Santo Amaro, num total de 1.200.000 metros cubicos e na Cabanga, no total de 1.300.000 metros cubicos. A vinda dessa draga muito contribuirá para apressar os trabalhos e assim, dentro de um ano, ou mesmo de dez meses, toda a zona de Santo Amaro e da Cabanga, até Afogados, estará em condições de receber construções e ser habitada. "Todavia, resta muita demolição, muita desapropriação — disse, por fim, o entrevistado — mas tudo isto será compreendido na campanha".

RAIOS X
Exames radiologicos em residencia
Drs. Victor Côrtes e Renato Côrtes
Diariamente, de 8 ás 12 e 14 ás 18 horas
R. Araujo Porto Alegre, 70 - 9.° andar
Tel. 22-5330

DR. EMYGDIO F. SIMÕES
Diretor da Casa de Saude Dr. Pedro Ernesto S. A.
Vias Urinarias — Molestias de Senhoras — Partos
Consultorio:
Rua da Carioca, 6-4.° andar
das 16 ás 19 — Tel. 22-4774

DO ESTADO DO RIO

Construção de Predios Escolares

Cinco Grupos Em Niteroi e Três Em Petropolis

O interventor Amaral Peixoto, apesar das dificuldades presentes, está prosseguindo, sem desfalecimento, o plano de construções de escolas iniciado pelo seu governo. Já a 19 do proximo mês, data que assinala o aniversario natalicio do presidente Getulio Vargas, serão inaugurados, em Niterói, nada menos de cinco grandes grupos escolares, cujas instalações estão sendo ultimadas.

Ontem, numa reunião com os técnicos do Estado no tocante ao assunto, o interventor federal autorizou a construção de três predios escolares em Petropolis, cidade cujo desenvolvimento, como se sabe, é extraordinario, não comportando mais as suas escolas atuais o numero de alunos que as procuram. Petropolis vai ser portanto, desde já beneficiada. Os projetos para esses predios estão prontos e os terrenos onde vão ser levantados devidamente escolhidos. Tambem Angra dos Reis, Entre Rios e Rodeio receberão os beneficios dessa iniciativa. Nessas cidades serão construidos ainda este ano edificios para os escolares locais. No orçamento do Estado existe a verba destinada a essa finalidade.

EXPOSIÇAO DE ORQUIDEAS

Será inaugurada amanhã, dia 13, no "hall" do Casino Icaraí, a II Exposição de Orquideas, promovida pela Sociedade Fluminense de Orquideas, organização que reune em seu seio a maioria dos colecionadores do Estado do Rio e do Distrito Federal, bem como grande numero de socios correspondentes no resto do país.

A Exposição, que se realiza sob os auspicios da Secretaria de Agricultura do Estado, será inaugurada ás 15 horas, permanecendo franqueada ao publico até as ultimas horas de domingo, 15.

A CONSTRUÇAO DE UMA GRANDE PISCINA EM NITEROI

Numa reunião ontem realizada no Palacio do Ingá, o interventor Amaral Peixoto resolveu, em definitivo, a construção da piscina anexa ao Estadio "Caio Martins". Para tanto, já aprovou o plano proposto para desapropriação dos predios cuja demolição se torna necessaria. O projeto da obra em causa foi igualmente aprovado de maneira que o inicio de sua realização poderá ocorrer imediatamente, tal como deseja, alias, o chefe do governo fluminense.

A piscina destina-se ao treinamento dos clubes e, de um modo geral, ao povo da capital fluminense. Com ela, o Estadio "Caio Martins" fica com a sua aparelhagem esportiva completa.

VAI SER FEITO O LEVANTAMENTO DO PADRÃO DE VIDA DE ANGRA DOS REIS

Por iniciativa do prefeito de Angra dos Reis, deverá ser levado a efeito, naquela cidade, dentro em breve, um ensaio de levantamento do padrão de vida das classes trabalhistas locais e, bem assim, do custo da vida da população angrense.

Esse empreendimento, que contara com a orientação tecnica do Departamento de Estatistica e a contribuição sanitarista da mencionada autoridade municipal, alem de colocar a historica cidade entre as demais unidades fluminenses, como pioneira desse movimento profundamente social e humanitario, terá, outrossim, um largo alcance administrativo.

Afim de concertar medidas preliminares concernentes á tarefa em apreço, o prefeito de Angra dos Reis já entrou em contacto com o D. E. E., devendo seguir, brevemente, para aquela cidade, o diretor do referido orgão técnico, que irá superintender os serviços e estabelecer os planos necessarios á realização dos mesmos.

DO RIO GRANDE DO NORTE

As Medidas de Represalia do Governo Contra os Funcionarios Consulares e Diplomaticos Japoneses

NATAL, 11 (A. N.) — "A Republica", orgão de divulgação do Departamento Estadual de Imprensa e Propaganda, comenta a atitude assumida pelo governo brasileiro, em face do tratamento que estava sendo dispensado ao nosso embaixador e aos funcionarios consulares do Brasil no Japão. Depois de relatar os aspectos juridicos de ruptura das relações escreve aquele jornal:

"A inviolabilidade das embaixadas e estabelecimentos consulares não é só uma questão de cortezia e de boas maneiras, é principio secular e universal do direito das gentes, consagrado pela historia de todos os tempos e respeitado até mesmo pelos povos em guerra, que reconhecem a supremacia dos valores morais e tradicionais da existencia politica. Esse é pelo menos o ponto de vista do nosso governo e do nosso povo, e por isso mesmo é que, forçados agora a dispensar aos diplomatas e funcionarios consulares do Japão aqui sediados tratamento equivalente ao que usou para com os representantes brasileiros naquele país, não o fazemos sem profundo constrangimento, contra as sadias tendencias da nossa formação democratica e liberal".

HOMENAGEADO O DIRETOR DO FOMENTO AGRICOLA

NATAL, 11 (A. N.) — O governo do Estado homenageou o sr. Juvencio Mariz, antigo diretor do Serviço de Fomento Agricola do Rio Grande do Norte, por haver sido transferido para exercer identicas funções no Estado do Espirito Santo.

A homenagem consistiu num "cock-tail," que se realizou no Grande Hotel, com a presença de todos os auxiliares da administração do interventor Rafael Fernandes.

Oferecendo a homenagem, o interventor federal salientou, em breves palavras, a ação eficiente desenvolvida pelo sr. Juvencio Mariz.

O homenageado agradeceu.

A CHEGADA A NATAL DO CHEFE DO SERVIÇO DE SAUDE DA FORÇA FEDERAL

NATAL, 11 (A. N.) — Chegou a esta capital o major José de Arruda Valim, recentemente nomeado para dirigir os serviços de saude das forças federais aqui sediadas.

Ao seu desembarque compareceram autoridades civis e militares, destacando-se o general Gustavo Cordeiro de Farias, comandante da Segunda Brigada de Infantaria, com séde neste Estado.

DE MATO GROSSO

Sobem as Aguas do Rio Cuiabá

CUIABA'. 11 (A. N.) — As aguas do rio Cuiabá continuam subindo, já tendo atingido a uma altura de que jámais se tem noticia.

Apesar disso, não se registaram novos desabamentos.

DE MINAS GERAIS

Quase Concluidas as Obras da Ponte Minas-Goiaz

BELO HORIZONTE, 11 (A. N.) — Os trilhos da Rêde Mineira de Viação já estão sendo colocados sobre a monumental ponte de concreto armado sobre o rio Paranaiba, e que mede 170 metros de comprimento, na ligação do trecho em construção da ferrovia Patriconio (Minas), a Ouvidor (Goiaz).

Espera-se que ainda em meados deste ano já se possa viajar de Belo-Horizonte ao interior goiano em trem direto — o que equivale a dizer — do Rio a Goiaz.

PROSSEGUEM OS TRABALHOS DO TRECHO FINAL DA VITORIA MINAS

BELO HORIZONTE, 11 (A. N.) — Prosseguem ativamente os trabalhos de construção do trecho final da Estrada de Ferro Vitoria-Minas, já estando concluidas as obras de preparação do tunel de "Capoeirana", entre Engenheiro Drumond e Itabira.

O SR. MANUEL ARROIO VIAJA PARA ARAXA'

BELO HORIZONTE, 11 (A. N.) — Chegou, domingo, a esta capital, dirigindo-se logo depois para a Estancia de Araxá, onde fará uma estação de repouso e cura, o sr. Manuel Arroio, ministro da Guatemala no Brasil.

CONDENADO O AUMENTO DOS IMOVEIS

BELO HORIZONTE, 11 (A. N.) — Depois de estudar uma comunicação da Associação dos Proprietarios de Imoveis do Rio, a Associação Mineira de Proprietarios condenou a majoração de imoveis.

Dr. Américo Caparica
Clinica Médico Cirurgica
Consult. R. Visconde do Rio Branco, 31 — Tel. 22-2949
Diariamente das 16 ás 19 hs.
Res. Rua Paulo de Frontin, 103-2.° — Tel. 32-7801

O Sindicato dos Lojistas e o Momento Internacional

Havendo-se reunido ontem, terça-feira, em sessão ordinaria, a diretoria do Sindicato dos Lojistas, o seu presidente, dr. Hugo Carneiro, teve ensejo de referir-se a crescente gravidade da situação internacional e á posição do Brasil em face da mesma, mostrando a conveniencia de toda e qualquer iniciativa que, absolutamente dentro dos imperativos da ordem, vise favorecer a união nacional em torno da atuação do chefe de Estado, fortalecendo dess'arte a posição do país, que agora, mais que nunca, exige inteira coesão e firmeza, contra a desagregação que os maus elementos, a serviço de ideologias exoticas e absolutamente incompativeis com os nossos sentimentos, tradições e cultura politica, visam promover no bloco nacional.

Nestas condições, sugeriu s.s. e teve amplo e imediato apoio da diretoria, que, como um dos orgãos das classes conservadoras, o Sindicato dos Lojistas tomasse a iniciativa de promover, conjuntamente com outros sindicatos e associações, uma grande demonstração de apoio e solidariedade ao chefe do governo por ocasião da sua proxima descida de Petropolis.

Aprovada essa sugestão, ficou deliberado promover-se, já na proxima sexta-feira, ás 16 horas, na sede social do Sindicato, uma reunião preparatoria em mira a esse objetivo, para a qual serão convidados os demais sindicatos e associações.

Homenagem a Um Antigo Serventuario da Justiça

TODOS OS QUE MILITAM NO FORO PRESTARÃO AO ESCRIVÃO MANUEL DA CRUZ GALVÃO CARINHOSA MANIFESTAÇAO

Realiza-se hoje ás 14 horas, no Palacio da Justiça, a grande manifestação, que magistrados, advogados, membros do Ministerio Publico, escrivães e escreventes os demais funcionarios da Justiça vão levar a efeito, em homenagem ao escrivão da 3ª Vara Civel, Manuel Estanislau da Cruz Galvão por motivo de haver completado a idade limite para aposentadoria compulsoria, depois de longos serviços prestados á Justiça.

A Cobrança da Taxa Militar

IMPORTANTE DECRETO DO CHEFE DO GOVERNO REGULAMENTANDO A SUA ARRECADAÇÃO E EMPREGO

O presidente da Republica assinou um decreto aprovando o Regulamento para a arrecadação e emprego da Taxa Militar:

"Art. 1º — A Taxa Militar, de que trata este Regulamento, será cobrada por meio de estampilhas proprias, que serão de cores diferentes, dos valores de Rs. 5$, 10$ e 50$000 e terão como caracteristico principal, a inscrição — Taxa Militar.

Art. 2º — As aludidas estampilhas serão impressas pela Casa da Moeda e deverão ter como motivo, de preferencia, vultos e feitos da nossa historia militar.

Art. 3º — Cada emissão vigerá durante um trienio, contendo as estampilhas os algarismos indicativos do periodo de aplicação.

Art. 4º — Os tipos, formatos e caracteristicos das estampilhas serão fornecidos pelo Ministerio da Guerra ao da Fazenda, que os divulgará, mediante circular da Diretoria Geral da Fazenda Nacional, ao entrarem as estampilhas em circulação.

CAPITULO II

Da arrecadação da Taxa Militar

Art. 5º — Todo cidadão que, por qualquer motivo, obtiver isenção temporaria ou definitiva, de incorporação no Exercito ou na Armada, ficará sujeito ao pagamento de uma Taxa Militar unica ou repetida, variavel entre Rs. 5$ e Rs. 50$000, conforme os casos de isenção e o que for fixado para cada especie, neste Regulamento ou pelo diretor do Recrutamento.

Art. 6º — Exigir-se-á do seguinte modo a Taxa Militar:

a) — Rs 5$000, dos que não forem incorporados por incapacidade definitiva para o serviço militar (taxa unica); dos que obtiverem adiamento da incorporação por serem arrimo de familia (taxa unica ou repetida); dos temporariamente incapazes (taxa unica ou repetida);

b) — Rs. 10$000, dos que, não incorporados por haverem sido excedidas as necessidades do Exercito ou da Armada, se tornarem reservistas de 3ª categoria (taxa unica); dos que obtiverem adiamento da incorporação por motivos de matricula em institutos de ensino religioso (taxa unica ou repetida); e,

c) — Rs. 50$000, dos isentos do serviço militar em virtude de crença religiosa (taxa unica); dos que obtiverem adiamento da incorporação por motivo de matricula em cursos superiores, técnicos ou especializados, no estrangeiro (taxa unica ou repetida).

Paragrafo unico — A repetição da taxa, quando não deva ser paga uma só vez, será anual.

Art. 7º — A arrecadação e o pagamento da Taxa Militar, unica ou repetida, será feita integralmente cada vez, devendo as estampilhas ser aplicadas e inutilizadas, por meio de carimbo pela repartição alistadora, no certificado de alistamento, certificado de reservista, certificado de isenção do serviço militar, ou na caderneta militar, quando houver de anotar a isenção ou o adiamento.

Art. 8º — Venderá as estampilhas, nesta capital, a Recebedoria do Distrito Federal; nos Estados, as repartições arrecadadoras federais que se suprirão por intermedio das Delegacias Fiscais (modelo n. 1).

Art. 9º — A aquisição realizar-se-á mediante guia em 4 vias: a 1.ª será enviada á Circunscrição de Recrutamento; a 2ª constituirá documento de receita na Contadoria Seccional do Ministerio da Guerra a 3ª ficará com o adquirente, remetendo-se a 4.ª ao serviço de estatistica.

Paragrafo unico — As Circunscrições de Recrutamento enviarão, até o dia 5 de cada mês, á Diretoria do Recrutamento, as guias recebidas no mês anterior, acompanhadas de um mapa demonstrativo da correspondente arrecadação.

Art. 10 — Até três meses depois de terminada a incorporação de sua classe, aquele que obtiver isenção ou adiamento de incorporação apresentará o respectivo certificado ou caderneta militar á Circunscrição de Recrutamento ou ao delegado do Serviço de Recrutamento, solicitando guia para a aquisição das estampilhas necessarias (modelo n. 2), nos termos do artigo antecedente.

Art. 11 — As isenções temporarias ou os adiamentos de incorporação só serão válidos quando o interessado pagar a Taxa Militar dentro de três meses, contados da data em que for publicada a concessão.

Paragrafo unico — O que não pagar a Taxa Militar no prazo acima fixado ficará sujeito á incorporação que se seguir.

Art. 12 — Os estudantes no estrangeiro (art. 6.º letra "c" 2ª parte) pagarão a Taxa Militar anualmente, dentro do prazo fixado no art. 10, quando da correspondente anotação no certificado de alistamento pela autoridade consular.

Art. 13 — A quantidade de estampilhas para a venda em cada exercicio será comunicada ao Ministerio da Fazenda, pela Diretoria do Recrutamento, por intermedio do Ministerio da Guerra, com a antecipação necessaria para a execução das disposições referentes neste Capitulo.

CAPITULO III

Da isenção

Art. 14 — Estão isentos da Taxa Militar os que não forem incorporados ao Exercito ou á Armada:

a) — em consequencia de ilegalidade no seu alistamento ou convocação;

b) — por notoria e incontestavel incapacidade fisica para o serviço militar: aleijados, paraliticos, mutilados, cegos, morfeticos, loucos e casos equivalentes;

c) — por serem reservistas de 1ª ou 2.ª categoria;

d) — por pertencerem aos quadros de oficiais da ativa ou da reserva;

e) — por serem aspirantes a oficial ou guarda-marinha; e,

f) — por serem alunos de institutos de oficiais da ativa ou da reserva, enquanto permanecerem nessa situação.

Paragrafo unico — Não se compreende na disposição da letra "b" os individuos que tenham defeitos fisicos (falta de dedos, orelha, etc.).

CAPITULO IV

Da arrecadação e escrituração

Art. 15 — Ficam a cargo das repartições subordinadas ao Ministerio da Fazenda o deposito, escrituração, suprimento, distribuição, venda e troca de estampilhas, de acordo com os processos em uso para as estampilhas em geral, desde que não contrariem a lei do Serviço Militar e as disposições deste Regulamento.

Art. 16 — O produto da arrecadação da Taxa Militar, consignada na receita do Orçamento Geral da Republica como Renda Ordinaria — Diversas Rendas — Ministerio da Guerra — Taxa Militar e tendo dotação propria na parte da despesa destina-se especialmente ao custeio dos gastos com a execução da lei do Serviço Militar, propaganda desse Serviço e incremento da instrução militar.

Paragrafo unico — A Diretoria do Recrutamento tambem escriturará em livro especial a renda da Taxa Militar.

Art. 17 — A renda da Taxa Militar será recolhida pelas repartições competentes ao Banco do Brasil, na forma do decreto-lei n. 867, de 17 de novembro de 1938.

§ 1º — As Recebedorias do Distrito Federal e de S. Paulo e as Delegacias Fiscais enviarão ao Ministerio da Guerra até o dia 5 de cada mês, para conhecimento da Diretoria do Recrutamento, uma demonstração da renda arrecadada no mês anterior.

§ 2º — A' vista dos balancetes das repartições arrecadadoras, a Contadoria Geral da Republica comunicará a Diretoria do Recrutamento, dentro de 30 dias, após o término de cada trimestre, a importancia da arrecadação da Taxa Militar.

Art. 18 — Os pedidos de suprimento ao Banco do Brasil, para as despesas previstas no art. 16 ficarão a cargo da Diretoria do Recrutamento devidamente autorizada pelo Ministerio da Guerra.

CAPITULO V

Disposições finais e transitorias

Art. 19 — Terminando o prazo de três meses para o pagamento da Taxa Militar, as Circunscrições de Recrutamento anotarão a divida nos registos dos remissos para a cobrança quando os interessados procurarem regularizar a sua situação com o Serviço Militar.

Art. 20 — Os casos omissos serão resolvidos pelo ministro de Estado dos Negocios da Guera.

Art. 21 — Enquanto não entrarem em circulação as estampilhas especiais, a Taxa Militar será paga em estampilhas do imposto de selo adesivo."

Caiu Na Residencia

Apresentando fratura do parietal esquerdo, foi socorrido, ontem, á tarde, no Posto Central de Assistencia e internado, em seguida, no Hospital de Pronto Socorro, o menor Simon, de 7 anos de idade, filho de José Mansú, morador á rua Senhor dos Passos, 278, que fora vitima de uma desastrada queda de escada na residencia.

TRIPULANTES DO "CAIRU" — Da esquerda para a direita: Matias da Silva Matos, Augusto Joaquim, Julio Sanes Ribeiro, Dionisio Monteiro, Lourival Lopes da Rocha, Domingo Alves Ribeiro, Manuel Ribeiro de Vasconcelos, Alvino Vieira Lisboa, Manuel Lourenço dos Santos e Luiz Narciso Costa

"CONFIO EM DEUS"

Fala ao DIARIO CARIOCA a Esposa do Enfermeiro do "Cairú"

O enfermeiro Manuel Maranhão e sua esposa, num retrato recente. Em baixo, aparece d. Deolinda falando ao nosso reporter.

D. Deolinda Brandão Albuquerque, esposa do enfermeiro de bordo, sr. Manuel Alquerque Maranhão, a quem tambem falamos, declarou confiar em Deus de que seu esposo tenha escapado ileso da barbarie totalitaria.

Disse-nos ainda d. Deolinda que é a primeira vez que seu marido viaja para os Estados Unidos e que o "Comandante Pessoa", foi o ultimo navio em que ele trabalhou.

Deixamos d. Deolinda verdadeiramente emocionados por vermos que ela, aguarda, cheia de fé na Providencia Divina, o regresso do seu esposo ao lar.

«Lá Vem Papai...»

E AS CRIANÇAS CERCARAM O AUTOMOVEL DA REPORTAGEM NA ILUSÃO DE TRATAR-SE DO GENITOR

Tristeza Chocante No Humilde Lar de José Ferreira, Um Dos Tripulantes do Cairú" Que Se Acha Desaparecido

A esposa do Panificador do "Cairu", quando falava ao DIARIO CARIOCA

José Ferreira, de 32 anos, casado, pernambucano, panificador do "Cairu'", e que figura entre os desaparecidos

Julio José Ferreira, o infeliz panificador do "Cairu'"

na covarde agressão germanica, reside com sua esposa d. Ambrosina de Souza Ferreira e quatro filhos menores, Marly, de 8, Nataniel, de 5, Natelcio, de 4, e Nativel, de 3 anos num tosco casebre á Estrada Mundo Velho, 135, em Cordovil.

Quando penetramos o pequeno portão de madeira, um dos filhinhos do infeliz maritimo, confundindo-nos, gritou para os irmãozinhos:

— La vem papai!.. .

D. Ambrosina, que se achava cercada por vizinhos, que tentavam confortá-la, ao ouvir a expressão da criança, correu ao nosso encontro, porem, verificando o erro, caiu em grande pranto.

De nada valeram, entretanto, a nossas palavras de confiança para que d. Ambrosina se tranquilizasse.

A pobre senhora, abraçando-se aos filhinhos, lamentou a sua e a sorte do esposo, que sempre fôra exemplar chefe de familia.

— Que será de mim e destes inocentes sem o amparo do meu marido? — disse-nos, aflita, a pobre senhora!...

Prometemos, então, transmitir á pobre senhora qualquer noticia que nos chegasse sobre o destino do seu esposo. Só assim d. Ambrosina conseguiu acalmar um pouco o seu justificado desespero.

Caracteristicas do "Cairú"

O "Cairú", era irmão gemeo do "Buarque" e foram ambos adquiridos pelo nosso governo na mesma data, sendo incorporados á frota mercante do Lloyd Brasileiro. Construido em 1919 nos estaleiros da Hog Island, no Estado da Pensilvania para a firma American International Corporation, recebeu o nome de "Scammil". Foi adquirido á companhia americana de navegação Moore Mc Cormack, sendo destinado á linha Santos-Nova York. Deslocava 5.162 toneladas e media 40 metros de comprimento, possuindo, alem disso, ótimas acomodações para os passageiros.

A Carga do "Cairú"

O "Cairú" que foi torpedeado a cerca de 130 milhas da costa americana do Atlantico na noite de domingo, deixou o nosso porto com destino a La Guayra e Nova York no dia 6 de fevereiro, levando em seus porões 115 toneladas de produtos farmaceuticos e tecidos de La Guayra, consignados á firmas americanas.

Alem disso transportava mais a seguinte carga:

De Belem: 423 toneladas de mamona e couros; de Recife: 397 de mamona, café, algodão e oleo; de Natal: 125 de mamona, farelo, borracha e algodão; de Cabedelo: 585 de mamona, algodão e peles; de São Luiz: 975 de babassú e ainda de Belem do Pará, levava 440 toneladas de madeira.

O Uruguai Apoia as Medidas Tomadas Pelo Brasil

MONTEVIDEU, 11 — (Reuters) — Os diarios locais destacam as noticias procedentes do Brasil relativamente ás medidas tomadas pelo presidente Getulio Vargas para decretar o estado de emergencia e por o pais em pé de guerra.

Todos os circulos apoiam as medidas tomadas como reação aos atentados do Eixo contra o Brasil.

Tripulantes Desaparecidos

Alceu Ferreira de Viveiros, taifeiro, desaparecido

Frederico Ferreira da Costa, moço de bordo, desaparecido

João Guilherme Ribeiro, moço de bordo, desaparecido

Valdomiro Ferreira Santos, marinheiro, desaparecido

A Opinião Publica Revoltada Com o Torpedeamento do "Cairú"

(Conclusão da 10ª pag.)

dades que ela envolve. Isto vale dizer que devemos preparar-nos para, de um momento para outro, declarar guerra. Creio que a preparação da nossa opinião publica é uma das mais delicadas tarefas que urge ser feita. Cada cidadão brasileiro deve estar prevenido, para que uma possivel agressão teutonica não nos tome de surpresa.

— Que se deve fazer para uma mais completa unificação da nossa opinião publica? — perguntamos.

— Uma imediata, vasta e intensa campanha que, atraves de todos os orgãos de propaganda, vise despertar principalmente no seio da juventude um patriotismo sadio que se traduza em confiança nas nossas proprias forças. Uma vasta campanha que insista em que temos grandes possibilidades, porque, em verdade, as temos. Uma propaganda intensa que grite a todos os brasileiros que, se a guerra não nos surpreendeu, de fato, rigorosamente aparelhados para fazer-lhe frente, encontrou-nos, entanto, dispostos a defender com determinação a nossa terra, para o que contamos com recursos infindos. Com esse objetivo, devemos apontar para o caso extraordinario da Russia, onde a firme determinação de lutar, mais que o material bélico, está levando de vencida os exércitos motorizados do Reich.

— Qual deve ser a nossa atitude, ante tais acontecimentos?

— Devemos compreender que já estamos envolvidos nas malhas da guerra. Resta-nos, pois, aguardar o momento de entrar em ação.

No Rio o Primeiro Templo Espirita da América

NO PROXIMO DOMINGO, A INAUGURAÇÃO DA SÉDE PROPRIA DA TENDA ESPIRITA MIRIM

Inaugura-se á rua Ceará 57, domingo próximo, o primeiro templo espirita construido na America. Apresenta-se em seu majestoso edificio como uma expressão magnifica de fé, um verdadeiro marco de uma nova era de elevação espiritual, a séde propria da "Tenda Espirita Mirim". Esta grandiosa obra é o resultado do esforço, da pertinacia e do espirito de solidariedade humana dos inumeros associados daquele centro de oração de caridade.

O ato inaugural, com toda a pompa será realizado ás 17 horas daquele dia.

Na próxima sexta-feira, a diretoria oferecerá, ás 16 horas, um "cock-tail" aos jornalistas que, então, terão ensejo de apreciar detalhadamente o esplendido empreendimento da "Tenda Espirita Mirim" e conhecer de seus projetos verdadeiramente grandiosos para futuro bem próximo em materia de assistencia social.

DESESPERO EM CASA DO COMANDANTE DO «CAIRU'»

DIARIO CARIOCA Ouve a Esposa e as Filhas do Capitão Moreira Pequeno

"Não é Possivel Que os Brasileiros Continuem Inertes Deante da Nova Afronta do Eixo á Soberania Nacional"

A residencia do comandante do "Cairú", em Braz de Pina. A seta indica uma das filhas do ilustre oficial que falou á reportagem do DIARIO CARIOCA

Antonio Neri, marinheiro, desaparecido

Bernardino da Silva Marques, padeiro, desaparecido

Vitorino Pereira de Souza, marinheiro, desaparecido

Sebastião Zito Pais de Carvalho, taifeiro, desaparecido

José Felipe da Silva, taifeiro, desaparecido

Arlindo dos Anjos, taifeiro, desaparecido.

Manuel Vieira dos Santos, cozinheiro, desaparecido

Joaquim da Costa Ribeiro, taifeiro, desaparecido

A traição nazista, sem precedente na historia, continua a espalhar o luto no Brasil inteiro.

Em sua ronda sinistra, os submarinos do Eixo, nas costas do Continente, espreitam os nossos navios, para afundá-los, impiedosamente, sem nenhum aviso, pois ánima-os o desejo incontido e feroz de assistir, com incrivel covardia, ao morticinio de suas tripulações, como no atentado do "Buarque", "Olinda", "Arabutan" e, agora do "Cairú". Deste, ao que se sabe, estão desaparecidos cincoenta e nove tripulantes e passageiros, muitos dos quais, é de presumir-se, tenham perecido tragicamente.

NA RESIDENCIA DO COMANDANTE DO DO "CAIRU"

Logo que teve conhecimento do afundamento do navio brasileiro, a nossa reportagem esteve na residencia da familia do comandante José Moreira Pequeno, em Braz de Pina, incluido, tambem, na lista dos desaparecidos.

O ambiente que encontramos foi o mais chocante possivel. Pessoas da casa, inclusive senhoras da vizinhança, tinham a fisionomia profundamente abatida pelo sofrimento.

As três filhas do heroico comandante, Ondina, Marina e a menor Maria Regina, choravam, desesperadamente, lamentando a sorte de seu infortunado progenitor, vitima indefesa da tirania totalitaria.

D. Cecilia Moreira Pequeno, esposa do comandante desaparecido, não se encontrava em casa, pois, desde cedo, segundo nos informaram, havia descido para a cidade, em busca de noticias mais animadoras. A pobre senhora, entretanto, á medida que ia colhendo detalhes sobre o destino de seu esposo, transmitia-os, pelo telefone, ás suas filhas, cuja aflição e desespero eram bastante acentuados.

— Não é possivel — disseram-nos — que os brasileiros continuem inertes ante tão clamorosa afronta do Eixo á dignidade nacional.

DADOS SOBRE A CARREIRA MARITIMA DO COMANDANTE MOREIRA PEQUENO

O comandante do "Cairú", sr. José Moreira Pequeno, foi elevado a esse posto em 1917, quando lhe foi confiado a chefia do navio "Campos", confiscado á Alemanha pelo nosso governo.

Em 1918 o sr. José Moreira Pequeno passou a comandar o "Sargento Albuquerque", e, por ocasião do Armisticio, achava-se na chefia do "Benevente", hoje "Duque de Caxias". Foi este navio que conduziu á Europa, em 1918, a embaixada brasileira que foi discutir o Armisticio.

A Próxima Sabatina

1º PAREO — 1.400 metros — A's 14.30 horas — 5:000$000 — Pesos especiais, com descarga para aprendizes.

			Kilos
1	(1	Mensagem	58
	(2	Oceano	50
2	(3	Brejeira	52
	(4	Rosenfeld	58
	(5	Mery	53
3	(6	Quevi	58
	(7	Marabout	58
	(8	Seymour	58
4	(9	Oiticoró	58
	("	Niquel	48

2º PAREO — 1.600 metros — A's 15.05 horas — 8:000$000.

			Kilos
1—1		Ciclone	56
2—2		Bornéu	56
3—3		Olua	54
4	(4	Cabreuva	54
	(5	Brutus	56

3º PAREO — 1.500 metros — A's 15.40 horas — 5:000$000 — Pesos especiais, com descarga para aprendizes.

			Kilos
1	(1	Forriel	48
	(2	Glorista	51
2	(3	Corveta	51
	(4	Napolitano	50
3	(5	Odax	58
	(6	Lido	48
	(7	Resgate	58
4	(8	Don Carlito	56
	("	Valmi	58

4º PAREO — 1.200 metros — A's 16,20 horas — 6:000$000 — Betting.

			Kilos
1	(1	Bourlette	54
	(2	Bali	54
2	(3	Aligurf	54
	(4	Balaclana	54
3	(5	Opanio	56
	(6	Brise Coeur	54
	(7	Dorval	56
4	(8	Gurjaú	56
	("	Babassú	56

5º PAREO — 1.400 metros — A's 17 horas — 6:000$000 — Betting — Pesos especiais, com descarga para aprendizes.

			Kilos
	(1	Divertido	53
1	("	Grumete	53
	(2	Festive	53
	(3	Sapateador	58
2	(4	Thankerton	51
	(5	Ritmo	56
	(6	Pon	49
3	(7	Altona	57
	(8	Anajá	50
	(9	Obús	52
4	(10	Bruna	53
	("	Marina	56

6º PAREO — 1.500 metros — A's 17,40 horas — 5:000$000 — Beting — Pesos especiais, com descarga para aprendizes.

			Kilos
1	(1	Meuarco	51
	(2	Egaso	58
	(3	Axum	52
2	(4	Velonora	52
	(5	Igarité	57
	(6	Ubaibás	52
3	(7	Vitorioso	54
	(8	Mondesir	48
	(9	Serodina	58
4	(10	Chipietro	55
	(11	Bradador	51

* * *

Vão Estréar Em Nossas Pistas

Nas reuniões de sabado e domingo, estrearão, em nossas pistas, os seguintes animais:

DIAGORAS, masculino, alazão, 3 anos, Pernambuco, por Denbigh e Dian, de criação e propriedade do sr. Frederico J. Lundgren.

Tratador: Eulogio Morgado.

VICTORY, feminino, zaino, 2 anos, São Paulo, por Economico e Trodena, de propriedade do sr. João Canali Junior.

Tratador: Francisco Barroso.

BATTON, masculino, castanho, 2 anos, São Paulo, por Helium e Tenderá, de criação do sr. Th. Lara Campos e propriedade do sr. Paulo Piza de Lara.

Tratador: Valdemar Costa.

BOTAFOGO — masculino, preto, 2 anos, São Paulo, por Cullingham e Parabola, de criação do sr. José Martins Costa e propriedade do sr. João S. Guimarães.

Tratador: Nelson Pires.

FRANCIS, feminino, castanho, 2 anos, São Paulo, por Royal Dancer e Katita, de criação do sr. A. J. Peixoto de Castro e propriedade do sr. Francisco Antunes Maciel.

Tratador: Claudio Rosa.

TETIS, feminino, castanho, 2 anos, Pernambuco, por Inverman e Principal, de criação do sr. Frederico J. Lundgren e propriedade do stud Sucuruvy.

Tratador: João Coutinho.

TALUMINA, feminino, castanho, 2 anos, São Paulo, por Luminar e Bretanha, de criação do sr. Th. Lara Campos e propriedade do Stud Sucuruvy.

Tratador: João Cutinho.

FESTIVE, feminino, zaino, 4 anos, Argentina, por Barranquero e Felina, de propriedade do sr. Roger Guedon.

Tratador: Nelson Pires.

CORVETA, feminino, castanho, 6 anos, São Paulo, por Legionario e Zagala, de criação do sr. Juliano Martins de Almeida e propriedade do sr. Pascoal Russomano.

Tratador: Pedro Costa.

VELONORA, feminino, castanho, 6 anos, São Paulo, por Conde Lucanor e La Veloce, de criação do sr. Juliano Martins de Almeida e propriedade da sra. Alice Martins de Almeida Pannain.

Tratador: Pedro Costa.

O Turf Na Inglaterra

LONDRES, 11 (Por Leonard Belsham, da Reuters) — O titulo de Khan estará sempre associado aos mais altos padrões do turf, devido á participação de Aga Khan nesse esporte, mas, parece provavel que o filho do magnate indu' se torne, dentro em breve, igualmente famoso, e o periodo de "post-guerra" talvez apresente pai e filho como grandes rivais ou associados, o que em qualquer caso seria de imenso valor para o turf.

Soube-se agora que o comprador que despendeu 8.500 libras, no Stud Onger, em Consilla, condado de Dublin, em recente leilão publico, foi Aly Khan, que já se fez destacar de maneira notavel no turf, com Annatom, de três anos de idade, que venceu três carreiras na Inglaterra em 1941.

O jovem principe já possue o Stud Sheshoon, no condado de Kindare, que consiste em três fazendas, nas quais a maioria dos puros-sangue pertence a Aga Khan.

O Stud Ongar, creado pelo falecido major Barry, cobre cerca de 190 acres, e acha-se situado numa região que tem produzido muito dos melhores puros-sangue ingleses, inclusive vencedores de "classicos", criados pelo falecido "turfman" J. J. Maher, notadamente "Manna", vitorioso no "Derby".

Consta que Ongar será utilizada apenas como fazenda para reprodução, e que certas eguas serão transferidas de Shashoon para lá, segundo um programa para transferir inumeros animais da Inglaterra para a Irlanda.

Aly Khan revela por corridas o mesmo interesse que o seu ilustre pai, o qual, contrariamente aos rumores propralados no inicio da guerra, deverá tomar uma parte mais destacada na proxima temporada turfista, do que nas duas anteriores. Assim, as cores do pai e do filho serão vistas nos prados irlandeses, por ocasião do inicio da temporada em Baldoyle, em 17 de março. Aliás, segundo se informa em estabelecimentos de treinamento, um inverno brando permitiu que o preparo dos animais prosseguisse normalmente e a temporada parece apresentar boas perspectivas.

E' interessante recordar que Aga Khan profetizara em 1939, quando vendeu o seu stud francês, e restringiu de um modo geral as suas atividades turfistas, que, talvez, eu venha a reiniciar as minhas atividades novamente na Inglaterra, ainda em maior escala, dentro de dois ou três anos".

O potentado indu' encontrava-se em Paris, quando a França foi invadida, e seguiu para a Suiça onde se encóntra virtualmente internado, mas, continua mantendo grande interesse pelo turf, enquanto Aly Khan continua a fazer tremular o pavilhão da familia.

Regressaram ao Rio

Procedentes de São Paulo e acompanhados do tratador Gonçalino Feijó, regressaram ontem, á nossa capital, os animais, Polux, Cedro, Albarran, Corrida, Jaça e Apache.

No mesmo vagão chegou tambem a egua Festiva, que, aos cuidados daquele entraineur, estreará sabado, em nossas pistas.

* * *

Esperados do Paraná

Via São Paulo, procedentes do Estado do Paraná, são esperados, em nossa capital, os animais, Ja Vou, Platanito e Soldan.

Os referidos parelheiros, que vêm correr em nossa capital, aqui ficarão sob os cuidados do entraineur, Mario de Almeida.

* * *

Mudou de Pensão

Mudou, ante-ontem, de cocheiras, a egua Dalma.

Essa nacional foi transferida dos cuidados do tratador, João Coutinho, para os de Eudacio Moreira.

* * *

D. Alcinda Costa

Na igreja de Nossa Senhora da Conceição, á rua Marquês de São Vicente, será rezada, hoje, ás 7 e meia horas, missa em sufragio á alma de d. Alcinda Costa, esposa do entraineur, Valdemar Costa.

* * *

Vieram da Paulicéia

No mesmo vagão em que regressaram de São Paulo os pensionistas do tratador, Gonçalino Feijó, vieram, tambem, os animais, Obelisco e Tenis.

O primeiro, que acaba de ser adquirido pela turfwoman d. Francisca Freitas, ingressou nas cocheiras do entraineur, Osvaldo Feijó.

Quanto ao segundo, que pertence ao stud Rio, foi ele confiado aos cuidados do tratador Cirilo de Souza.

Com Destino a S. Paulo

Serão embarcados, hoje, com destino á capital bandeirante, os animais Zurrun, Zunido e Balangandan, todos do stud Antenor Lara Campos, e mais Amapola, pertencente ao distinto turfman Humberto Smith de Vasconcelos, que ali será entregue aos cuidados do entraineur Fernando Barroso.

Todos esses parelheiros vão abrilhantar os programas do Hipodromo de Cidade-Jardim.

* * *

As Transferencias No Stud Book

No stud Book Brasileiro foram feitas, ontem, as seguintes transferencias de propriedade:

CELINI (Pure Boy e Aurea Mand), do nome do sr. Francisco Barroso para o do sr. Eduardo Baia.

SONAMBULO Lucano e Andorra), do nome do sr. Pio Pereira Martins para o do sr. Gervasio Seabra.

OJOS NEGROS (Gentleman e Guitarrita), do nome da sra. d. Orvalina M. Camiza, para o do sr. Lucindo Santos.

* * *

O Chá Dansante do Dia 4 de Abril

Está definitivamente marcado para o dia 4 de abril, o chá-dansante com que o Jockey-Club festejará a abertura de sua temporada classica, que se realizará no domingo, 5 de abril, com o premio "Paul Maugé".

Como sempre, o chá contará com a gentil colaboração do Casino da Urca, a cujo diretor artistico está entregue a escolha de um "show" de artistas de primeira linha do nosso "broadcasting" e que serão oportunamente conhecidos.

* * *

Já Está Descansando Em Um Haras

Já se encontra alojado nas dependencias do "Haras Bela Esperança", que lhe foram adrede preparadas, o crack Lunar, que ali foi aclimar-se para as justas das pistas do Rio e São Paulo.

Ao que nos informam, Lunar está são e muito bem disposto.

6288 — **Gatão** — Artur Menezes — D. Federal — O seu destino — não é dos piores, entretanto, espiritualmente a sua vida é representada pelo numero 5 que é o estigma da incerteza: este numero poderá alcançar alguma gloria mesmo com pouco esforço, porem, o tempo se incumbirá de buscar o seu tributo. Hesitará nas minimas atitudes. No seu pensamento paira sempre uma interrogação e nalma uma duvida. Corte a expressão: "da Silva" e os indices serão: 9 e 3 e 3 que são muito mais propicios. Uma carta-horoscopica ser-lhe-ia util.

6286 — **Russo** — Barão de Mesquita — D. Federal — A maneira de sua irmãzinha trata-lo por apelido não importa; a intenção dela é boa, é o que vale; o que de fato influe no nosso destino, insofismavelmente é o modo pelo qual assinamos o nosso nome este sim é decisivo. Quando solicitamos mais material, nem sequer passou pela nossa cabeça a idéia de dinheiro. Material em numerologia quer dizer nome. Mais material — mais nomes. Nós o desculpamos, porque a sua intenção não foi de nos magoar. São coisas dos seus 21 anos. O seu nome não oferece bons signos. — 9, 5 e 3 só o primeiro dos três é afortunado, os outros dois são macabros. Entretanto se se dispuser a enxerta-lo com um C. entre o pronome e o ultimo dos dois nomes. Então, os seus signos 9, 8 e 8.. Com estes algarismos triunfará em todos os empreendimentos. Atente para os numeros favoraveis meses e dias, publicados na primeira consulta. Desejando um astudo minucioso só diretamente com o meu secretario.

6307 — **Mira** — Av. Rio Branco — D. Federal. O seu nome oferece os seguintes signos 4, 5 e 9, o ultimo é bom e designa inteligencia e grandeza, porem, os dois ultimos são de máus augurios: incertezas, hesitações e duras fatalidades

Com insucessos e desditas arrastará o pesado fardo de sua vida. Terá sensiveis melhoras abreviando sempre que possivel o prenome N.

5153 — **Mineiro** — Araguari E. de Minas. — A unica maneira de livrar-se da contradição e das fatalidades do seu destino é aproveitar somente os dois ultimos nomes.

6323 — **Alvadavir** — D. Federal — O seu nome por extenso fornece signos malignos: 3, 4 e 7, só se salva o primeiro. Os dois ultimos são de máus augurios. Pobreza, insucessos e fatalidades, terá um destino feliz e cheio de êxitos assinando sempre como veio na sua carta, isto é, os dois elementos abreviados e a omissão do "de".

O seu nascimento foi num domingo. Os seus numeros, dias e meses favoraveis são: 33, 42, 51, 60, 78, 87, 96 105... 6297 ... 3840... 1950.

Dias: 3 6, 15 e 24: da semanas; terças-feiras, sextas-feiras e domingos Meses: março junho e julho.

FAÇA A SUA CONSULTA

Recortando o "Coupon" abaixo e remetendo-o ainda hoje á redação do DIARIO CARIOCA, o seu jornal, terá estudada e transcrita nestas colunas, numa discreta sintese, a sua vida

A Numerologia se propõe a estudá-la e o fará sem onus algum para o leitor que não se arreceiar a submeter os seus casos á infalibilidade de nossa "hermeneutica".

O nosso nome é apenas um distintivo; ele será muito mais á luz da Numerologia.

DIARIO CARIOCA

PRAÇA TIRADENTES n.º 7

SECÇÃO NUMEROLOGICA

Professor MIRAKOFFE

NOME:..

CIDADE:..

RUA:..

PSEUDONIMO:..

Diariamente são publicadas as respostas

A Reunião de Domingo

1º PAREO — 1.200 metros — A's 13.40 horas — 10:000$000.

			Kilos
1	(1	Tupiá	53
	(2	Récita	53
	(3	Uiá	55
2	(4	Perau	53
	(5	Acetona	53
	(6	Diagoras	55
3	(7	Garupa	53
	(8	Ipané	55
	(9	Niára	53
4	(10	Ciria	53
	("	Cinema	53

2º PAREO — 1.400 metros — A's 14.15 horas — 6:000$000.

			Kilos
1—1		Itacuatí	56
2	(2	Marauna	48
	(3	Iuste	54
3	(4	Ambar	54
	(5	Sedutor	50
4	(6	Guapé	50
	(7	Malisana	48

3º PAREO — 800 metros — Pista de grama — A's 14,50 horas — 10:000$000.

			Kilos
1—1		Frú-Frú	52
2	(2	Marola	52
	("	Baton	54
3	(3	Victory	52
	(4	Francis	52
	(5	Botafogo	54
4	("	Talumina	52
	("	Tetis	52

4º PAREO — 1.400 metros — A's 15.30 horas — 10:000$000 — Betting.

			Kilos
1	(1	Rosbife	55
	(2	Valeriano	55
2	(3	Orçamento	55
	(4	Palinodia	53
3	(5	Dina	53
	(6	Star Bright	55
	(17	Assyria	53
4	(8	Nada Mais	55
	("	Passos	55

5º PAREO — A's 16,10 horas — 1.200 metros — 6:000$000 — Betting.

			Kilos
1	(1	Rapidez	56
	(2	Guajirú	50
	(3	Condurú	58
2	(4	Maleu	50
	(5	Inhanduí	50
	(6	Bufalo	58
3	(7	Polo	50
	(8	Tabú	50
	(9	Bolero	50
4	(10	Ponche Verde	54
	("	Gran Senor	54

6º PAREO — 1.600 metros — A's 16.50 horas — 8:000$000 — Betting.

			Kilos
1	(1	Plumazo	48
	("	Albarran	56
2	(2	Sucuruvi	52
	(3	Bienvenue	58
3	(4	Marauira	55
	(5	Matapan	54
	(6	Barthou	49
4	("	Bolido	56
	("	Apricose	57

7º PAREO — 1.600 metros — A's 17,30 horas — 10:000$000.

		Kilos
1	Amoroso	50
2	Atis	51
3	Acaraú	58
4	Davi	50

Dr. Newton Mota

Médico

DOENÇAS DE SENHORAS —OPERAÇÕES — PARTOS

Consultorio : URUGUAIANA, 111 - sob.

Terças, Quintas e Sabados, de 2 ás 4

Atende chamados pelo Telefone 38-6503

Continua o Exodo de Jogadores Gauchos

VALTER VIRA PARA O CANTO DO RIO — O SR. PAULA JOB AUTORIZADO A NEGOCIAR O PASSE DE TESOURINHA COM O VASCO E O FLUMINENSE

PORTO ALEGRE, 11 (A.N.) — Ojogador Valter, do Gremio, aceitou as propostas do Clube Canto do Rio, aguardando já embarque para a Capital Federal. O Clube Internacional deu amplos poderes ao desportista gaucho Francisco Paula Job para entrar em entendimento com os clubes Vasco da Gama e Fluminense do Rio para engajamento do jogador Tezourinha num daqueles quadros cariocas. Job recebeu do clube, do qual é socio benemerito amplos poderes para discutir todos os detalhes, ficando assim em suas mãos o futuro do magnifico ponteiro.

River x Oposição

NO CAMPO DA RUA JOAO PINHEIRO — ASPIRANTES DO RIVER x MARAVILHA, NA PRELIMINAR

Mais um "classico" do esporte menor terão os torcedores dos suburbios, na tarde de domingo proximo.

Trata-se do encontro, River x Oposição, que lutarão ás 16 horas, na cancha da rua João Pinheiro.

Será, sem duvida, um jogo que deverá agradar, de vez que ambos os contendores estão mantendo em boa forma suas esquadras principais.

Precederá o encontro, interessante preliminar, entre o valoroso conjunto do E. C. Maravilha x Aspirantes de Amadores do River F. C.

Sensacional Duelo Entre o E. C. Viação x Astro F. C.

No gramado do Delmare F. C., efetuou-se, domingo, ultimo, o encontro anunciado entre as equipes do E. C. Viação x Astro F. C., que foi aplaudido por numerosa assistencia.

Possuindo ambos jogadores de cartaz do esporte menor, é facil calcular o empenho dos contendores pela supremacia do "placard".

Teve inicio o jogo ás 15 horas, ao terminio do primeiro tempo vencia o Viação pelo escore minimo, goal feito por Wilson.

A's 15.45 horas foi reiniciado o segundo tempo e, logo após, Wilson novamente encaixa a pelota no arco adversario.

O juiz, deu como invalido, injustamente, para mais tarde marcar um penaltie em favor dos Astros, batida a penalidade maxima, s. s. da por terminada a peleja com o empate de 1x1.

O quadro do Esporte Clube Viação, entrou em campo constituido da seguinte forma.

Jaques — Wilson e Edgar — Joãosinho — Joaquim e Osvaldo — Fabio — Orlando — Nilson — Geraldo e Nelson.

E. C. VIAÇÃO x IPIRANGA F. C.

Desde já a diretoria do E. C. Viação pede tambem a publicação da escalação do quadro que deverá ir á estação de Magalhães Bastos, para enfrentar o forte conjunto do Ipiranga F. C., pedindo a todos os amadores abaixo, estarem naquela estação ás 15 horas de domingo:

Farias — Valdemar — Edgar — Osvaldo — Rubens — Wilson — Fabio — Orlando — Nilson — Geraldo — Nelson — Walter — Jaques — Joaquim — Joãosinho e Flecher.

ALUNOS DO COMPLEMENTAR

Em virtude da grande procura de matriculas na Seção de Complementar resolvemos abrir novas turmas. — Vagas em todas as seções:

MEDICINA, DIREITO e ENGENHARIA

Instituto Juruena

Praia de Botafogo n. 166 — Tel. 26-0393

NO MINISTERIO DO TRABALHO

Resoluções do Conselho de Recursos da Propriedade Industrial

FIRMAS MULTADAS — ATIVIDADES DO INSTITUTO DE TECNICOLOGIA

Sob a presidencia do sr. Francisco Antonio Coelho e com a presença de todos os seus membros esteve reunido o Conselho de Recursos da Propriedade Industrial. O secretario leu a ata da sessão anterior que foi aprovada tendo no expediente falado os srs. Heraldo de Souza Matos e João Maria de Lacerda, o primeiro pediu preferencia para o julgamento dos processos de que é relator e que estão prontos para julgamento; o segundo de acordo com o parecer do auditor propos fosse, preliminarmente, promovida pela Secretaria, a diligencia indicada no processo de registo da marca Iodobismitol' termo 62.112, requerida pelo dr. Carcilio Baia de Abreu.

Novamente com a palavra, o sr. Heraldo de Souza Matos devolve o processo referente ao privilegio para "Um aparelho destinado a registar determinadas velocidades e veiculos", requerido por Valter Diniz Drumond (termo 22.380 — recurso 3.828).

Os autos voltam ao relator que emitiu o seu voto com o qual, aliás, se declarara de acordo o conselheiro Heraldo de Souza Matos, tendo o conselheiro Heraldo de Souza Matos, tendo o Conselho por unanimidade negado provimento ao recurso de João Paulo Araujo, para manter a decisão recorrida que concedera o privilegio.

Passou-se então ao julgamento dos processos em pauta, registando-se as seguintes ocorrencias: Rec. 4.265 — termo 66.286. Marca Mosteiro. Dep. e recorrentes: J. Pinto & Irmão. Recorido: Martins Pimenta & Cia. Ltda. Relator: Dermeval de Sá Lessa. Negou-se provimento ao recurso, para confirmar a decisão recorrida, contra os votos dos srs. Artur Rocha e Alberto Roselli.

Rec. 4.268 — termo 61.772. Marca Mistura Americana. Recorrente: Fabrica de Cigarros Sudan S. A. Recorrido: Eugenio Freyenefid. Relator: Dermeval de Sá Lessa. Adiado, por ter pedido vista dos autos osr. Francisco Antonio Coelho.

Rec. 4 269 — termo 24.651. Priv. Um processo de Aproveitamento Industrial Completo da Sechium Edule. Dep. e rec. João Batista Pompeu de Camargo Rangel. Relator: Alberto Roselli. Negou-se provimento ao recurso, para manter a decisão recorrida, por unanimidade.

4.271 termo 63.774 — Marca: Sonhos de Cocaina — Dep. e recorrente: Antonio Pereira Bastos — Relator: Demerval de Sá Lessa: Negou-se provimento ao recurso, para manter a decisão recorrida, por unanimidade.

Esgotada a pauta, encerram-se os trabalhos convocando o sr. presidente nova reunião para a próxima quinta-feira, dia 12 do corrente, á hora habitual.

FIRMAS MULTADAS

A Inspetoria do Trabalho do Departamento Nacional do Trabalho multou as seguintes firmas: Alberto Almeida Segundo, Garcia & Lino em .. 200$000; Silvio Modena Seabra & Pais, em 100$0000; Mario Setavale, Restaurante Gruta Real Ltda., Banco Construtor do Brasil e Ferreira & Augusto Ltda. em 50$000; Celso Cunha em 1:000$000; Jacob Landa, José Ferreira Martins Segundo, Lopes & Rebelo, Francisco Aniceto J. Pinhão & Castro e Acacio da Silva Reis em 50$000; J. Pinhão & Castro em 500$000, Santos Irmãos em 500$000.

AS ATIVIDADES DO INSTITUTO DE TECNOLOGIA

O Instituto Nacional de Técnologia analisou e examinou varias questões de interesse geral, tais, como, carvão de pedra, laminas de ferro, antimonio magnesita, aço etc. Deu pareceres técnicos em processo da Alfandega do Rio de Janeiro, Segundo Conselho de Contribuintes, Diretoria das Rendas Aduaneiras e Alfandega de Santos. Foram realizados ainda 20 exames técnicos de papeis e tecidos, afim de verificar sua aceitação para o serviço publico.

Desenvolvem-se normalmente os trabalhos de pesquisas, constantes de seu programa de ação, bem como os serviços quimica e engenharia que lhe são solicitados. Entre as atribuições conferidas ao I. N. T. está a de fiscalização técnica das fabricas de artefatos de borracha que gozam de favores do governo federal. Dos relatorios apresentados sobre as Companhias fiscalizadas, verifica-se de modo geral que o movimento das fabricas no ano de 1941 foi animador, notando-se um crescente desenvolvimento na produção de artefatos principalmente pneumaticos. A produção total das fabricas fiscalizadas durante os dois ultimos anos foi de 6.392 269 kg. e .. 11.635 695 kg., sendo constituidos principalmente de pneus, camaras de ar, cabos isolados em borracha e artefatos diversos. O aumento da produção em 1941 atingiu a 5.243.300 kg. ou cerca de 82% relativamente a do ano anterior, sendo que somente o numero de pneumaticos fabricados elevou de 237.700 para 410.000. O consumo de borracha e outras materias primas nacionais aumentou consideravelmente em relação ao ano anterior.

Foi Negada ao America, Pelo Ministro da Fazenda, a Emissão de Dez Mil Contos de Réis em Debentures Pleiteada Pelos Rubros

Uma Sociedade Civil só Pode Lançar Emissão de Obrigações Mediante Lei Especial

Um Despacho do Ministro da Fazenda Ap rovando Um Parecer da Procuradoria Geral

Processo despachado pelo sr. ministro: N. 6.877/42 — Requerimento do "America Futebol Clube, sociedade civil, com sede nesta capital, pedindo autorização para proceder á emissão de debentures ao portador do valor de 200$ cada uma, juros de 8% ao ano, na importancia de 10.000:000-, resgataveis no prazo de 20 anos, por sorteios anuais de 1/20 de sua emissão. "Indeferido, de acordo com o parecer da Procuradoria Geral da Fazenda Publica".

E' o seguinte o parecer a que se refere o despacho supra:

I — O "America Futebol Clube", sociedade civil, com sede nesta capital, requer autorização para emitir um emprestimo de 10.000:000$, por meio de obrigações ao portador.

II — Trata-se de um pedido analogo ao formulado, recentemente, perante este Ministerio, em o processo n.° 7383/41, pela Veneravel Ordem Terceira dos Minimos de S. Francisco de Paula, pedido indeferido pelo sr. ministro da Fazenda, que aprovou o parecer do dr. procurador geral da Fazenda Publica (Diario Oficial de 31 de janeiro de 1942).

III — Os emprestimos realizaveis pela emissão de debentures são permitidos excepcionalmente á União, aos Estados e Municipios; ás sociedades anonimas e em comandita por ações (Lei 17 A, de 15 de setembro de 1893; Lei 2.024, de 17 de dezembro de 1908; e Decreto-lei 2.627, de 26 de setembro de 1940; e ás sociedades de credito real (decreto 370, de 2 de maio de 1890).

Nenhuma outra sociedade, empresa ou individuo pode emitir, sem autorização legislativa, papeis ou titulos, contendo promessa de pagamento em dinheiro ao portador, ou com o nome deste em branco, sob pena de multa e de prisão (art. 3º da lei 177 A, de 15 de setembro de 1893, combinado com o art. 1º do decreto-lei 781, de 12 de outubro de 1938).

A' vista do exposto, conclue-se que as sociedades anonimas, as em comandita por ações e de credito real são as unicas que a lei autoriza a lançar mão do recurso á emissão de obrigações ao portador, podendo, entretanto, qualquer outro tipo de sociedade, mediante lei especial efetuar tais operações, o que aliás, já se permitiu, entre outros casos, no da Escola de Engenharia de Porto Alegre, do Fluminense Futebol Clube e do Jockey Club.

Mas, conforme salienta o dr. procurador geral no precitado parecer, as propostas razões que levaram o legislador a restringir a emissão de debentures ás sociedades de capitais, razões que se baseiam na circunstancia das mesmas estarem sujeitas ao regime de fiscalização e publicidade, a que se subtraem as demais, especialmente as associações civis, desaconselham imitar o exemplo.

IV — "O lançamento de um emprestimo daquela natureza", esclarece Inglês de Souza, "não é operação que, em regra, se efetue sem que o publico se interesse, sem que o mercado todo se emocione; nem é negocio que interesse somente, como parecerá á primeira vista, aos mutuantes e ao mutuario. O bom exito da operação, a sua folha, as condições em que se efetua, o bom ou mau desempenho dos compromissos tomados pelo mutuario, despertam a atenção de um grande numero de pessoas, influem sobre o credito em geral e em especial sobre o credito de todas as sociedades congeneres e até sobre o mercado de todos os titulos". E, com estas palavras, encerra o douto comercialista o seu comentario: "A necessidade da fiscalização de tais operações, contraria á amplitude da liberdade comercial e ao sigilo das transações, não se coaduna com a indole e natureza das sociedades particulares, e em nome coletivo e outras organizadas "cum intuitu personae". A fiscalização só se pode exercer completamente sobre as sociedades de capitais, anonimas ou em comandita por ações que toleram a grande publicidade, sem que nada se pode fiscalizar. O direito de emitir está, pois, em relação direta com as garantias de fiscalização e publicidade que o legislador decretou para segurança dos socios e do publico.. " (Titulos ao Portador, pags. 297 a 299).

V — Carvalho de Mendonça ressalta, outrossim, a necessidade dos emprestimos em debentures serem disciplinados por prescrições especiais de carater publico para garantia de terceiros e saneamento das bolsas contra os abusos das emissões e sua nefasta influencia sobre o credito publico e particular e sobre a circulação dos valores, sendo que apenas nas sociedades constituidas sob a forma anonima ou em comandita por ações se acha instituido o regime da publicidade e da fiscalização, indispensaveis aos fins em objeto (Tratado de Direito Comercial, vol. IV, pg. 103 e 104).

VI — De conformidade com as considerações expendidas, opinamos no sentido de que seja denegado o pedido constante de fls. 1 e 2. Todavia, nada impede que o requerente contraia o mutuo de que necessita nas mesmas condições que as pessoas naturais e conforme as normas do Direito Civil.

Procuradoria Geral da Fazenda Publica, em 19 de fevereiro de 1942. Harold Renato Ascoli, adjunto do procurador geral. De acordo. Pelo indeferimento. Rio, 23 de fevereiro de 1942. — Jorge de Godoi".

A Fidalguia Tijucana e o Dia do Cronista Esportivo

UM GRANDE ALMOÇO AOS JORNALISTAS QUE SERVEM AOS DESPORTOS

O "Dia do Cronista Esportivo" é uma iniciativa eminentemente tijucana. Idealizada por este clube para congregar todos os cronistas esportivos de jornais, revistas e estações de radio, esta festa que foi realizada a primeira vez no ano passado, teve um transcurso bem animado, constituindo-se mesmo uma das mais expressivas reuniões da crônica esportiva da cidade.

Pela segunda vez, portanto, será realizado no proximo domingo esta festa que será iniciada ás 9 horas com uma missa em intenção á alma de todos os cronistas falecidos, tendo por local o altar-mór da Igreja dos Sagrados Corações, á rua Conde de Bomfim, 474.

Após a missa, serão iniciadas as partidas de basketball, tenis, natação, voleyball, tenis de mesa, snoocker e xadrez.

Terminadas as provas esportivas será servido o almoço a todos os cronistas e diretores das entidades esportivas e jornalisticas.

Para maior brilhantismo da festa, algumas firmas fizeram questão de colaborar.

A Casa Superball ofereceu duas bolas para as partidas de basketball e voleyball, a Perfumaria De Vicenzi, três premios, sendo um para jornalista, um para speaker e outro para fotografo; a firma Oleo de Peroba, contribuirá tambem com um premio; a Cinzano S. A., com uma caixa do seu produto; e, a Hanseatica fornecerá o "chopp" para a festa.

A festa será dirigida pela seguinte comissão:

Direção geral: Heitor Beltrão, Georgino Peres, e Fernando Vieira; tenis: Lucilio de Castro e Emanuel Amaral; basketball: Antonio Gabo e José Louzada; Volleyball: Julio Cardador; tenis de mesa: Djalma De Vicenzi; natação: Eurico Cortes e José Negrão; snoocker: Euzebio de Queiroz; xadrez: José Mangini.

COMPRE HOJE
Gillette-TECH
O NOVO E APERFEIÇOADO APARELHO DE BARBEAR!

Estojo "ASAS" COM 5 LAMINAS GILLETTE AZUL 14$
Gillette TECH
E LAMINAS GILLETTE AZUL
M-G 105

A Gimkana Para Volantes Amadores

Empolgará Domingo a Sociedade Petropolitana

O Automovel Clube do Brasil em combinação com a Prefeitura Municipal de Petropolis realizará domingo próximo, no campo do Petropolitano F. C., um certame automobilistico denominado "Gimkana de Automoveis", destinado a motoristas amadores.

A competição terá inicio ás 16 horas, sendo que ás 15 horas haverá o desfile "Concurso de Elegancia e Conforto", para apresentação dos mais belos modelos de 1942.

Aos vencedores serão conferidos premios em taças, troféus, medalhas e objetos artisticos.

A prova "Gimkana de Automoveis" é uma esplendida oportunidade para os "chauffeurs" amadores demonstrarem a sua habilidade e pericia.

Torna-se necessario eclarecer que não se trata de uma "corrida" de automoveis, e sim de uma competição automobilistica destinada a apurar o gráu de habilidade do motorista. Os consagrados pilotos da Gavea e renomados volantes do país naturalmente não disputarão parea com os seus bolidos especiais, irão em igualdade de condições com qualquer amador. Os obstaculos colocados no campo de futeból do Petropolitano F. C. deverão ser vencidos no menor tempo. Assim, avisa o Automovel Clube do Brasil que as inscrições estão abertas para qualquer automobilista na sede do A. C. B. e na filial do Departamento Automobilistico em Petropolis.

Premios Aos Campeões Ferroviarios de Futebol

A FESTA DE ENCERRAMENTO DO CAMPEONATO DA LEOPOLDINA RAILWAY A. A.

Terá lugar, sabado, 14, no campo da Leopoldina Railway, A. A., promissora festa esportiva, durante a qual serão entregues aos teams campeões de football do ultimo Torneio Interno, realizado pelo simpatico gremio dos ferroviarios leopoldinenses, os premios a que fizeram jus pelas vitorias obtidas no referido certame.

Assim, o team "Transportes F. C.", receberá a taça "Allars", de posse definitiva, oferta de um dos membros da alta Administração da Leopoldina, cabendo tambem ao mesmo team a "Taça Moore", de posse temporaria e aos jogadores medalhas de prata.

Os jogadores do team vice-campeão, que é o "Leopoldina Pessoal F. C." receberão medalhas de bronze, como premio da sua brilhante campanha.

A parte esportiva será formada de dois jogos de football, o 1º ás 14 horas, tendo como disputantes dois "Teams de Velhos" lepoldinenses, como prova preliminar da tarde, travando-se as 15.30 horas, a partida de honra, entre o team campeão de 1941 e um scratch da Leopoldina.

A Diretoria, á cuja frente se encontra, agora, a figura dinamica do sr. Edmundo Siqueira, convida, por nosso intermedio, todos os funcionarios, associados e suas familias, recebendo tambem a imprensa convites especiais para o interessante festival esportivo.

O OLARIA RECEBERA' DOMINGO A VISITA DO ROVENA

Os Graficos Ilvio, Moacir, Barreiro e Bichinho Voltarão a Vestir a Camisa Rubro-Negra

O Olaria A. C. vai receber domingo, á tarde, a visita das esquadras do C. A. Rovena para a realização de uma peleja amistosa com as equipes amadoristas do gremio da faixa azul.

Para o clube dos trabalhadores da imprensa, essa visita constituirá, decerto, excelente oportunidade para o estabelecimento das melhores relações com a veterana associação leopoldinense, cujos dias de prestigio social e esportivo estão sendo revividos, no presente momento, graças aos esforços e á dedicação da administração atual do Olaria.

Com a aproximação do Torneio Initium da 2.ª Divisão de Amadores da Federação Metropolitana de Futebol, marcado para sabado, 21, esse match será considerado para os amadores do Olaria um verdadeiro "apronto".

A direção esportiva do Rovena, conciente das suas responsabilidades está promovendo, esta semana uma serie de treinos individuais para os "cracks" da pena, tendo chegado, mesmo a requisitar novos elementos de outras oficinas de jornais para reforçar o 1.º quadro, como Ilvio, Moacir, Barreiro e Bichinho, quatro companheiros de profissão que já integraram a equipe principal do Rovena, no ultimo encontro com o Miguel Pereira F. C.

ONTEM O TREINO DE CONJUNTO DOS RUBRO-NEGROS

Na praça de esportes do Clube de São Cristovão, os rubro-negros da Praça Tiradentes treinaram ontem, á tarde, sob as vistas do técnico Orosmar Franco. O ensaio foi iniciado ás 16.20 e teve a duração de 80 minutos, dele participando varios elementos de nossa classe.

SERA' INAUGURADO SOLENEMENTE

A NOVA PRAÇA DE ESPORTES DO CLUBE DE SÃO CRISTOVÃO

O Clube de São Cristovão já ocupava uma posição de relevo entre os maiores gremios recreativos da cidade.

Ponto de reunião das familias mais distintas do tradicional barro residencial da aristocracia do segundo imperio, seus corpos dirigentes e sociais constituem a nata da juventude sancristovense, nomes de passado veneravel na geneologia da alta sociedade local.

Com a gestão da atual diretoria, onde se apontam espiritos progressistas como o de Edmundo Vieira, Serafim Ferreira da Silva e outros, o Clube de São Cristovão sentiu a necessidade de acompanhar o ritmo evolutivo do Estado Novo, no setor da educação fisica da mocidade, organizando um departamento esportivo para recreio dos seus associados

Urgia, então, aparelhar os terrenos acidentados do imovel do campo de São Cristovão

Obras dificeis e custosas foram, então, realizadas, por iniciativa pessoal do sr. Edmundo Vieira que pôs á disposição do clube não apenas sua experiencia, no setor administrativo das obras, mas até sua fortuna pessoal, para dotar o clube de ambiente confortavel á pratica de desportos diversos para seus associados.

Dia 29 será oficialmente inaugurado o campo de futeból, com um jogo entre o quadro de socios atletas do clube e o team da Associação de Cronistas Desportivos.

A diretoria recepcionará os animadores dos desportos cariocas com um jantar-dansante que terá inicio após o jogo.

Eng. de Dentro x Abolição

O Engenho de Dentro terminou as ferias de seus jogadores, tendo já iniciado o preparo de suas equipes para o proximo campeonato da F. A. S.

Domingo, realizará o esquadrão fantasma o seu primeiro jogo amistoso, enfrentando o E. C. Abolição, em seu proprio gramado.

Exibida ao Publico Bandeirante

A BANDEIRA SIMBOLO DA AMIZADE DO FLA-FLU

Seguiu ontem, em avião, para São Paulo, onde, foi exibida, pela primeira vez, ao publico bandeirante a bandeira-simbolo do Fla-Flu, oferecida ao gremio rubro-negro pela diretoria do tricolor, no tempo da campanha esportiva que colocou os dois clubes tradicionalmente amigos, lado a lado, na defesa dos principios que julgavam ser os que consultavam melhor os interesses do desporto nacional.

Essa foi uma nota simpatica do Fla-Flu ontem disputado no Pacaembu'.

A bandeira gloriosa onde figuram as cores dos dois populares gremios citadinos seguiu com o sr. Gustavo de Carvalho que foi assistir o classico das multidões.

O Basketball Na Zona Leopoldinense

LEOPOLDINA RAILWAY A. A. x RIO B. CLUBE

Terá inicio, sabado, o returno do Campeonato de Basketball da Liga Leopoldinense, defrontando-se no campo do Panamá, estação da Penha, os "fives" do Leopoldina e do Rio B. C., estando escalados os seguintes jogadores do Leopoldina, para o campo acima, á rua Quito, na Penha, para, ás 19.45 horas, os seguintes jogadores: Leonorico, Arlindo, Leão, Gross, Orlando, Araujo, Wilson, Armando, Moacir, Porto e Wurtz.

Para o segundo jogo, ás 21 horas, estão escalados os seguintes jogadores: Almir — Scudiére — Macedo — Gabiru' — Silva — Fernando — Joaquim — Nonô — Nelson e Eleuterio.

O Bonsucesso Realizou Magnifico Treino Ontem á Tarde

Aralton, Depois do Ensaio Foi Contratado — 5 x 2 Favoravel Aos Profissionais No Treino dos Rubro-Anil

Pelos intensos preparativos que vimos notando nos clubes cariocas este ano, a lição do ano passado foi dura e amarga para todos. Não sómente aos pequenos que ficaram durante um longo turno sujeito apenas a tremendas despesas sem terem receita... Os grandes tambem estão pondo as barbas de molho...

E é por isso que todos se prepararam com cuidado e carinho.

Hoje, varios teams vão treinar. Ontem porem outros também o fizeram. Assim é que o Bonsucesso que realiza alguns esforços para organizar um bom conjunto para este ano treinou os seus profissionais.

O ensaio esteve bem animado, revelando-se todos os jogadores esforçados e dispostos a cumprirem boa "performance" na pratica.

Depois de uma hora, foi encerrado o treino com o placard acusado o score de 5x2 favoravel aos profissionais.

ARALTON FOI CONTRATADO

Aralton, que pertenceu ao America teve uma atuação satisfatoria. E após o ensaio os dirigentes do Bonsecesso lhe fizeram magnifica proposta que foi aceita pelo mesmo.

O contrato teria sido assinado ontem mesmo, á noite, na séde do clube.

OS TEAMS QUE TREINARAM

PROFISSIONAIS:
Helio — Aralton e Bené — Bibi e Filuca — Afonso — Inocencio — Careca — Baleiro — Selado — Filipine.

RESERVAS:
Maneco — Clodoaldo e Pompeu — Zé — Grandim — Gerson — Hugo — Irineu — Zico — Valdemiro e Italo.

Os tentos — profissionais Italo 1 — Careca 1 — Baleiro 1 — Selado 1 — Filipine 1. Reservas — Irineu — Valdemiro 1.

Torneio Inaugural de Tenis no Tijuca

Iniciando o seu calendario tenistico do corrente ano, o Departamento de Tenis do Tijuca, fará realizar, no proximo dia 22 de março, o seu tradicional "Torneio Inaugural" que será constituido de duplas de cavalheiros.

As inscrições estão abertas no Departamento Tecnico, até o dia 21, quando serão sorteadas as diversas duplas concorrentes.

Finalizado o torneio, haverá um grande almoço de confraternização.

Treinam os Clubes da Cidade Preparando-se Para a Temporada de 1942

No Vasco a Sensação Continua Sendo Valter — No Botafogo Ari e Lucas São as Novas Apresentações e No São Cristovão e America Nada de Novo...

A' proporção que vai chegando o momento do inicio do certame carioca de 1942, nota-se um natural nervosismo na torcida, e entre os proprios dirigentes tecnicos dos teams concorrentes ao campeonato da cidade.

Se uns confiam no poderio do seu team, outros não acreditam que determinados elementos possam se revelar, mais tarde, dignos da confiança neles, agora, depositada.

Por isso exibem seus conjuntos para tentarem ter uma idéia do seu poderio frente a um adversario, numa pugna dificil.

E isso já aconteceu ao Flamengo, ao Vasco e ao proprio Fluminense...

TREINA O VASCO

O Vasco, depois da dura lição que tomou frente ao conjunto do E. C. Recife não quis mais saber de jogo algum. Preferiu bancar o jabuti e escondeu a cabeça dentro do seu impenetravel casco...

Telemaco Frazão dedicou-se então ao treinamento intenso de seus novos pupilos. Conjunto, fisica e regime. Dois treinos por semana tem sido a média de Telemaco Frazão.

Ainda hoje o tecnico vascaino vai submeter seus pupilos a mais uma pratica de conjunto. E ela nos promete algumas sensações, uma vez que aos poucos o conjunto da Cruz de Malta se integra no que realmente vai ser brevemente — um team poderoso.

VALTER NO ARCO

Uma das sensações que o Vasco nos promete é a volta de Valter. Como já tivemos oportunidade de noticiar o arqueiro da "Copa do Mundo" vem de ter seu "passe" vendido ao clube cruzmaltino por oito contos de réis.

E isso revela o desejo do Vasco em manter no seu seio o referido jogador que, se entrar em forma deve ser uma grande acquisição.

EM GENERAL SEVERIANO

O Botafogo vai fazer uma especie de estação experimental ou preparatoria em Curitiba. Varios prélios deverão ser realizados na capital do Paraná, pela turma alvi-negra. E hoje á tarde preparando-se para essa tournée Pimenta reunirá no gramado de General Severiano os seus pupilos para um segundo ensaio.

ARI E LUCAS DEVERÃO TREINAR

Como já tivemos oportunidade de noticiar o "glorioso" contratou dois magnificos elementos no Paraná. O arqueiro Ari, efetivo da seleção do Paraná e Lucas um otimo ponta direita. Estes dois players deverão vestir hoje á tarde, pela primeira vez, a camisa alvi-negra.

AMERICA E SÃO CRISTOVÃO

O America bem como o São Cristovão não se descuidaram da preparação tecnica dos seus teams. E hoje á tarde mais um ensaio vão realizar os diabos rubros em Campos Sales assim como o São Cristovão em Figueira de Melo.

CONCESSÃO UNICA DO GOVERNO DA REPUBLICA

LOTERIA FEDERAL DO BRASIL

Contrato celebrado com o Governo da União em 24 de Dezembro de 1937, á vista da Lei N. 21.143 de 10 Março de 1932

PREMIO MAIOR:

431.ª EXTRAÇÃO — 300:000$000 — PLANO XZ

Lista da extração de QUARTA-FEIRA, 11 de MARÇO de 1942

Nesta LISTA não figuram por extenso os numeros premiados pela terminação do ultimo algarismo, mas figuram os premiados pelos finaes duplos do 2.º ao 5.º premios

Os bilhetes são litografados em papel branco, tinta encarnada, fundo amarelo e numeração preta na frente, com a inscrição: Extração em 11 de Março de 1942, ás 14 horas.

5.766 PREMIOS — ATENÇAO: VERIFIQUEM A TERMINAÇAO SIMPLES DE SEUS BILHETES — 5.766 PREMIOS

0

15 ... 100$ · 30 ... 60$ · 54 ... 60$ · 68 ... 50$ · 69 ... 50$ · 84 ... 60$ · 89 ... 50$ · 97 ... 50$ · 105 ... 30$ · 144 ... 60$ · 168 ... 50$ · 169 ... 50$ · 189 ... 50$ · 197 ... 50$ · 226 ... 60$ · 255 ... 60$ · 265 ... 60$ · 268 ... 50$ · 269 ... 50$ · 280 ... 50$ · 297 ... 50$ · 342 ... 60$ · 368 ... 50$ · 369 ... 50$ · 389 ... 50$ · 397 ... 50$ · 435 ... 100$ · 468 ... 50$ · 469 ... 50$ · 489 ... 50$ · 497 ... 50$ · 568 ... 50$ · 569 ... 50$ · 589 ... 50$ · 597 ... 50$ · 664 ... 100$ · 668 ... 50$ · 669 ... 50$ · 689 ... 50$ · 697 ... 50$ · 707 ... 60$ · 722 ... 60$ · 755 ... 60$ · 768 ... 50$ · 769 ... 50$ · 789 ... 50$ · 797 ... 50$ · 826 ... 500$ · 859 ... 100$ · 868 ... 50$ · 869 ... 50$ · 880 ... 100$ · 889 ... 50$ · 897 ... 50$ · 968 ... 50$ · 969 ... 50$ · 989 ... 50$ · 997 ... 50$

1

1020 ... 60$

1062 — 1:000$000

1068 ... 50$ · 1069 ... 50$ · 1087 ... 100$ · 1089 ... 50$ · 1097 ... 50$

1107 — 2:000$000

1118 ... 60$ · 1168 ... 50$ · 1169 ... 50$ · 1189 ... 50$ · 1197 ... 50$ · 1212 ... 60$ · 1213 ... 60$ · 1268 ... 50$ · 1269 ... 50$ · 1277 ... 500$ · 1278 ... 60$ · 1289 ... 50$ · 1297 ... 50$ · 1321 ... 500$ · 1329 ... 100$ · 1368 ... 50$ · 1369 ... 50$ · 1389 ... 50$ · 1397 ... 50$ · 1468 ... 50$ · 1469 ... 50$ · 1489 ... 50$ · 1497 ... 50$ · 1526 ... 60$ · 1568 ... 50$ · 1569 ... 50$ · 1587 ... 200$ · 1589 ... 50$ · 1597 ... 50$ · 1615 ... 100$ · 1659 ... 200$ · 1660 ... 60$ · 1668 ... 50$ · 1669 ... 50$ · 1683 ... 60$ · 1689 ... 50$ · 1697 ... 50$ · 1704 ... 100$ · 1707 ... 60$ · 1733 ... 60$ · 1768 ... 50$ · 1769 ... 50$ · 1782 ... 60$ · 1789 ... 50$ · 1794 ... 500$ · 1797 ... 50$ · 1805 ... 60$ · 1816 ... 60$ · 1868 ... 50$ · 1869 ... 50$ · 1875 ... 60$ · 1889 ... 50$ · 1892 ... 60$ · 1897 ... 50$ · 1915 ... 60$ · 1968 ... 50$ · 1969 ... 50$ · 1989 ... 50$ · 1997 ... 50$ · 1999 ... 100$

2

2009 — 2:000$000

2068 ... 50$ · 2069 ... 50$ · 2089 ... 50$ · 2092 ... 60$ · 2097 ... 50$ · 2133 ... 500$ · 2152 ... 100$ · 2168 ... 50$ · 2169 ... 50$ · 2186 ... 60$ · 2189 ... 50$ · 2197 ... 50$ · 2238 ... 500$ · 2260 ... 100$ · 2256 ... 60$ · 2268 ... 50$ · 2269 ... 50$ · 2289 ... 50$ · 2297 ... 50$ · 2333 ... 60$ · 2345 ... 60$ · 2368 ... 50$ · 2359 ... 60$ · 2369 ... 50$ · 2389 ... 50$ · 2397 ... 200$ · 2397 ... 50$ · 2428 ... 60$ · 2438 ... 60$ · 2468 ... 50$ · 2469 ... 50$ · 2480 ... 50$ · 2497 ... 50$ · 2499 ... 60$ · 2516 ... 100$ · 2529 ... 60$ · 2545 ... 60$ · 2547 ... 500$ · 2568 ... 50$ · 2569 ... 50$ · 2584 ... 100$ · 2589 ... 50$ · 2597 ... 50$ · 2668 ... 50$ · 2669 ... 50$ · 2689 ... 50$ · 2697 ... 50$ · 2768 ... 50$ · 2769 ... 50$ · 2789 ... 50$ · 2790 ... 60$ · 2797 ... 50$ · 2802 ... 60$ · 2868 ... 50$ · 2869 ... 50$ · 2878 ... 60$ · 2879 ... 500$ · 2889 ... 50$ · 2897 ... 50$ · 2968 ... 50$ · 2969 ... 50$ · 2989 ... 50$ · 2997 ... 50$

3

3061 ... 60$ · 3068 ... 50$ · 3069 ... 50$ · 3076 ... 60$ · 3089 ... 50$ · 3097 ... 50$ · 3126 ... 60$

3139 — 2:000$000

3168 ... 50$ · 3169 ... 50$ · 3178 ... 500$ · 3189 ... 50$ · 3193 ... 100$ · 3197 ... 50$ · 3239 ... 60$ · 3245 ... 60$ · 3260 ... 100$ · 3263 ... 60$ · 3265 ... 60$ · 3268 ... 50$ · 3269 ... 50$ · 3271 ... 100$ · 3275 ... 60$ · 3289 ... 50$ · 3297 ... 50$ · 3368 ... 50$ · 3369 ... 50$ · 3389 ... 50$ · 3397 ... 50$ · 3468 ... 50$ · 3469 ... 50$ · 3489 ... 50$ · 3497 ... 50$ · 3531 ... 60$ · 3542 ... 60$ · 3547 ... 60$ · 3568 ... 50$ · 3569 ... 50$ · 3571 ... 60$ · 3573 ... 100$ · 3589 ... 50$ · 3597 ... 50$ · 3607 ... 60$ · 3655 ... 60$ · 3668 ... 50$ · 3669 ... 50$ · 3670 ... 100$ · 3687 ... 60$ · 3689 ... 50$ · 3697 ... 50$ · 3719 ... 60$ · 3728 ... 100$ · 3768 ... 50$ · 3769 ... 50$ · 3789 ... 50$ · 3790 ... 60$ · 3797 ... 60$ · 3799 ... 60$ · 3868 ... 50$ · 3869 ... 50$ · 3889 ... 50$ · 3897 ... 50$ · 3968 ... 50$ · 3969 ... 50$ · 3989 ... 50$ · 3997 ... 50$

4

4050 ... 60$ · 4068 ... 50$ · 4069 ... 50$ · 4089 ... 50$ · 4097 ... 50$ · 4100 ... 60$ · 4168 ... 50$ · 4169 ... 50$ · 4189 ... 50$ · 4197 ... 50$ · 4268 ... 50$ · 4269 ... 50$ · 4272 ... 100$ · 4279 ... 200$ · 4289 ... 50$ · 4297 ... 50$ · 4345 ... 60$ · 4368 ... 50$ · 4369 ... 50$ · 4389 ... 50$ · 4390 ... 60$ · 4397 ... 50$ · 4449 ... 60$ · 4468 ... 50$ · 4469 ... 50$ · 4487 ... 60$ · 4489 ... 50$ · 4497 ... 50$ · 4513 ... 100$ · 4532 ... 200$ · 4555 ... 60$ · 4568 ... 50$ · 4569 ... 50$ · 4589 ... 50$ · 4597 ... 50$ · 4668 ... 50$ · 4669 ... 50$ · 4689 ... 50$ · 4698 ... 60$ · 4697 ... 50$ · 4702 ... 60$ · 4718 ... 200$ · 4768 ... 50$ · 4769 ... 50$ · 4789 ... 50$ · 4795 ... 200$ · 4797 ... 50$ · 4811 ... 100$

4884 — 1:000$000

4868 ... 50$ · 4869 ... 50$ · 4889 ... 50$ · 4939 ... 60$ · 4897 ... 50$ · 4968 ... 50$ · 4969 ... 50$ · 4989 ... 50$ · 4997 ... 50$

5

5016 ... 100$ · 5043 ... 100$ · 5064 ... 200$ · 5068 ... 50$ · 5069 ... 50$ · 5089 ... 50$ · 5097 ... 50$ · 5103 ... 60$ · 5149 ... 60$ · 5168 ... 50$ · 5169 ... 50$ · 5177 ... 60$ · 5189 ... 50$ · 5197 ... 50$ · 5223 ... 60$ · 5268 ... 50$ · 5269 ... 50$ · 5289 ... 50$ · 5297 ... 50$ · 5368 ... 50$ · 5369 ... 50$ · 5374 ... 60$ · 5389 ... 50$ · 5397 ... 50$ · 5410 ... 100$

5424 — 2:000$000

5468 ... 50$ · 5469 ... 50$ · 5489 ... 50$ · 5497 ... 50$

5535 — 2:000$000

5568 ... 50$ · 5569 ... 50$ · 5584 ... 200$ · 5589 ... 50$ · 5597 ... 50$ · 5668 ... 50$ · 5669 ... 50$ · 5678 ... 60$ · 5681 ... 60$ · 5689 ... 100$ · 5689 ... 50$ · 5697 ... 50$ · 5740 ... 100$ · 5768 ... 50$ · 5769 ... 50$ · 5770 ... 60$ · 5785 ... 60$ · 5786 ... 100$ · 5789 ... 50$ · 5795 ... 60$ · 5793 ... 60$ · 5797 ... 50$ · 5824 ... 60$ · 5831 ... 60$ · 5839 ... 100$ · 5856 ... 100$ · 5868 ... 50$ · 5869 ... 50$ · 5889 ... 50$ · 5897 ... 50$ · 5904 ... 100$ · 5949 ... 500$ · 5968 ... 50$ · 5969 ... 60$ · 5969 ... 50$ · 5989 ... 50$ · 5997 ... 50$ · 5999 ... 60$

6

6030 ... 200$ · 6033 ... 60$ · 6042 ... 100$ · 6043 ... 60$ · 6068 ... 60$ · 6068 ... 50$ · 6069 ... 50$ · 6089 ... 50$ · 6097 ... 50$ · 6101 ... 60$ · 6129 ... 60$ · 6168 ... 50$ · 6169 ... 50$ · 6181 ... 60$ · 6189 ... 50$ · 6197 ... 50$ · 6232 ... 100$ · 6262 ... 60$ · 6268 ... 50$ · 6269 ... 50$ · 6289 ... 50$ · 6297 ... 50$ · 6368 ... 50$ · 6369 ... 50$ · 6389 ... 50$ · 6396 ... 100$ · 6397 ... 50$ · 6403 ... 60$

6414 — 1:000$000

6442 ... 500$ · 6446 ... 60$ · 6451 ... 100$ · 6468 ... 50$ · 6469 ... 50$ · 6477 ... 60$ · 6489 ... 50$ · 6494 ... 60$ · 6497 ... 50$ · 6505 ... 60$ · 6568 ... 50$ · 6569 ... 50$ · 6589 ... 50$ · 6597 ... 50$ · 6626 ... 500$ · 6668 ... 50$ · 6669 ... 50$ · 6689 ... 50$ · 6697 ... 50$ · 6768 ... 50$ · 6769 ... 50$ · 6774 ... 60$ · 6789 ... 50$ · 6797 ... 50$ · 6868 ... 50$ · 6869 ... 50$ · 6887 ... 100$ · 6889 ... 50$ · 6897 ... 50$ · 6927 ... 60$ · 6968 ... 50$ · 6969 ... 50$ · 6989 ... 50$ · 6997 ... 50$

7

7017 ... 200$ · 7026 ... 60$ · 7046 ... 60$ · 7068 ... 50$ · 7069 ... 50$ · 7089 ... 50$ · 7097 ... 50$ · 7113 ... 200$ · 7133 ... 60$ · 7135 ... 60$ · 7168 ... 50$ · 7169 ... 50$ · 7189 ... 50$

7197 — 3:000$000

7197 ... 50$ · 7207 ... 60$ · 7214 ... 60$ · 7268 ... 50$ · 7269 ... 50$ · 7289 ... 50$ · 7297 ... 100$ · 7297 ... 50$ · 7311 ... 500$ · 7368 ... 50$ · 7369 ... 50$ · 7376 ... 60$ · 7389 ... 50$ · 7397 ... 50$ · 7431 ... 500$ · 7435 ... 60$ · 7468 ... 50$ · 7469 ... 50$ · 7480 ... 50$ · 7497 ... 500$ · 7497 ... 50$ · 7568 ... 50$ · 7569 ... 50$ · 7573 ... 60$ · 7587 ... 200$ · 7589 ... 50$ · 7597 ... 50$ · 7668 ... 50$ · 7669 ... 50$ · 7689 ... 50$ · 7697 ... 50$ · 7768 ... 50$ · 7769 ... 50$ · 7789 ... 50$ · 7797 ... 50$ · 7814 ... 60$ · 7815 ... 60$ · 7816 ... 60$ · 7832 ... 60$ · 7827 ... 500$ · 7846 ... 100$ · 7868 ... 50$ · 7869 ... 50$ · 7889 ... 50$ · 7897 ... 50$ · 7968 ... 50$ · 7969 ... 50$ · 7989 ... 50$ · 7997 ... 50$

8

8049 ... 60$ · 8068 ... 50$ · 8069 ... 50$ · 8081 ... 60$

8089 — 30:000$000

8089 ... 50$ · 8095 ... 60$ · 8097 ... 50$ · 8157 ... 500$ · 8165 ... 60$ · 8168 ... 50$ · 8169 ... 50$ · 8189 ... 50$ · 8197 ... 50$ · 8208 ... 60$ · 8214 ... 60$ · 8224 ... 500$ · 8256 ... 60$ · 8268 ... 50$ · 8269 ... 50$ · 8278 ... 100$ · 8289 ... 50$ · 8297 ... 50$ · 8310 ... 200$ · 8359 ... 60$ · 8368 ... 50$ · 8369 ... 50$ · 8375 ... 60$ · 8389 ... 50$ · 8397 ... 50$ · 8412 ... 60$ · 8413 ... 60$ · 8468 ... 50$ · 8469 ... 50$ · 8489 ... 50$ · 8497 ... 50$ · 8505 ... 60$ · 8535 ... 60$ · 8568 ... 50$ · 8569 ... 50$ · 8574 ... 60$ · 8589 ... 50$ · 8597 ... 50$ · 8646 ... 60$ · 8655 ... 60$ · 8668 ... 50$ · 8669 ... 50$ · 8675 ... 100$ · 8687 ... 500$ · 8689 ... 50$ · 8697 ... 50$ · 8715 ... 100$ · 8734 ... 60$ · 8744 ... 60$ · 8768 ... 50$ · 8769 ... 50$ · 8771 ... 100$ · 8789 ... 50$ · 8797 ... 50$ · 8864 ... 60$ · 8868 ... 50$ · 8869 ... 50$ · 8889 ... 50$ · 8897 ... 50$ · 8900 ... 60$ · 8907 ... 60$ · 8968 ... 50$ · 8969 ... 50$ · 8989 ... 50$ · 8997 ... 50$

9

9009 ... 60$ · 9068 ... 50$ · 9069 ... 50$ · 9082 ... 100$ · 9088 ... 60$ · 9089 ... 50$ · 9097 ... 50$ · 9131 ... 60$ · 9161 ... 60$ · 9168 ... 50$ · 9169 ... 50$ · 9189 ... 50$ · 9197 ... 50$ · 9264 ... 60$ · 9268 ... 50$ · 9269 ... 50$ · 9289 ... 50$ · 9292 ... 100$ · 9297 ... 50$ · 9340 ... 60$ · 9357 ... 500$ · 9368 ... 50$ · 9369 ... 50$ · 9389 ... 50$ · 9391 ... 100$ · 9397 ... 50$ · 9468 ... 50$ · 9469 ... 50$ · 9489 ... 50$ · 9497 ... 50$ · 9498 ... 100$ · 9568 ... 50$ · 9569 ... 50$ · 9589 ... 50$ · 9597 ... 50$ · 9612 ... 100$ · 9624 ... 60$ · 9668 ... 50$ · 9669 ... 50$ · 9689 ... 50$ · 9697 ... 50$

9698 — 2:000$000

9708 ... 60$ · 9759 ... 100$ · 9762 ... 100$ · 9768 ... 50$ · 9769 ... 50$ · 9781 ... 60$ · 9789 ... 50$ · 9797 ... 50$ · 9825 ... 100$ · 9868 ... 50$ · 9869 ... 50$ · 9880 ... 60$ · 9889 ... 50$ · 9897 ... 50$ · 9903 ... 60$ · 9931 ... 60$ · 9936 ... 60$ · 9968 ... 50$ · 9969 ... 60$ · 9969 ... 50$ · 9972 ... 60$ · 9989 ... 50$ · 9997 ... 50$

10

10001 ... 60$

10043 — 2:000$000

10065 ... 60$ · 10068 ... 50$ · 10069 ... 50$ · 10078 ... 200$ · 10081 ... 100$ · 10089 ... 50$ · 10097 ... 50$ · 10117 ... 60$ · 10122 ... 60$ · 10133 ... 60$ · 10149 ... 100$ · 10151 ... 100$ · 10168 ... 50$ · 10169 ... 50$ · 10189 ... 50$ · 10191 ... 60$ · 10197 ... 50$ · 10268 ... 50$ · 10269 ... 50$ · 10289 ... 50$ · 10297 ... 50$

10305 Ap. 7:500$

10306 — 300:000$ — Cachoeira do Itapemirim

10307 Ap. 7:500$

10341 ... 100$ · 10350 ... 60$ · 10369 ... 50$ · 10368 ... 50$ · 10389 ... 50$ · 10397 ... 50$ · 10414 ... 60$ · 10426 ... 60$ · 10450 ... 60$ · 10462 ... 60$ · 10468 ... 50$ · 10469 ... 50$ · 10489 ... 50$ · 10497 ... 50$ · 10529 ... 60$ · 10568 ... 50$ · 10569 ... 50$ · 10570 ... 200$ · 10589 ... 50$ · 10597 ... 50$ · 10599 ... 60$ · 10626 ... 100$ · 10637 ... 60$ · 10668 ... 50$ · 10669 ... 50$ · 10689 ... 50$ · 10697 ... 50$ · 10751 ... 60$ · 10755 ... 100$ · 10768 ... 50$ · 10769 ... 50$ · 10789 ... 50$ · 10797 ... 50$ · 10868 ... 50$ · 10869 ... 50$ · 10887 ... 60$ · 10889 ... 50$ · 10897 ... 50$ · 10908 ... 60$ · 10961 ... 100$ · 10968 ... 50$ · 10969 ... 50$ · 10989 ... 50$ · 10996 ... 100$ · 10997 ... 50$

11

11001 ... 100$ · 11006 ... 60$ · 11028 ... 100$ · 11030 ... 60$ · 11068 ... 50$ · 11069 ... 50$ · 11089 ... 50$ · 11097 ... 50$ · 11099 ... 60$ · 11118 ... 100$ · 11168 ... 50$ · 11169 ... 50$ · 11189 ... 50$ · 11197 ... 50$ · 11212 ... 100$ · 11238 ... 60$ · 11268 ... 50$ · 11269 ... 50$ · 11289 ... 50$ · 11291 ... 200$ · 11296 ... 60$ · 11297 ... 50$ · 11310 ... 60$ · 11328 ... 60$ · 11332 ... 60$ · 11342 ... 60$ · 11368 ... 50$ · 11353 ... 60$ · 11369 ... 100$ · 11369 ... 50$ · 11389 ... 50$ · 11397 ... 50$ · 11468 ... 50$ · 11469 ... 50$ · 11489 ... 50$ · 11497 ... 50$ · 11499 ... 60$ · 11504 ... 100$ · 11568 ... 50$ · 11569 ... 50$ · 11589 ... 50$ · 11597 ... 50$ · 11622 ... 100$ · 11659 ... 100$ · 11668 ... 50$ · 11669 ... 50$ · 11683 ... 60$ · 11689 ... 50$ · 11696 ... 60$ · 11697 ... 50$ · 11708 ... 60$ · 11758 ... 60$ · 11768 ... 50$ · 11769 ... 50$ · 11789 ... 50$ · 11797 ... 50$ · 11801 ... 60$ · 11836 ... 100$ · 11837 ... 500$ · 11846 ... 60$ · 11865 ... 100$ · 11868 ... 50$ · 11869 ... 50$ · 11881 ... 60$ · 11889 ... 50$ · 11897 ... 50$ · 11960 ... 60$ · 11968 ... 50$ · 11969 ... 50$ · 11989 ... 50$ · 11994 ... 100$ · 11997 ... 50$

12

12002 ... 60$ · 12019 ... 200$ · 12068 ... 50$ · 12069 ... 50$ · 12089 ... 50$ · 12097 ... 50$ · 12145 ... 500$ · 12168 ... 50$ · 12169 ... 50$ · 12189 ... 50$ · 12197 ... 50$ · 12205 ... 60$ · 12254 ... 100$ · 12257 ... 60$ · 12268 ... 50$ · 12269 ... 50$ · 12289 ... 50$ · 12297 ... 50$ · 12322 ... 60$ · 12345 ... 60$ · 12368 ... 50$ · 12369 ... 50$ · 12389 ... 50$ · 12397 ... 50$ · 12423 ... 60$ · 12468 ... 50$ · 12469 ... 50$ · 12489 ... 50$ · 12497 ... 50$ · 12553 ... 60$ · 12568 ... 50$ · 12569 ... 50$ · 12589 ... 50$ · 12597 ... 50$ · 12668 ... 50$ · 12669 ... 50$ · 12689 ... 50$ · 12697 ... 50$ · 12700 ... 60$ · 12768 ... 50$ · 12769 ... 50$ · 12789 ... 50$ · 12797 ... 50$ · 12818 ... 60$ · 12835 ... 60$ · 12868 ... 50$ · 12869 ... 50$ · 12889 ... 50$ · 12897 ... 50$ · 12965 ... 500$ · 12968 ... 50$ · 12969 ... 50$ · 12987 ... 60$ · 12989 ... 50$ · 12997 ... 50$

13

13011 ... 500$ · 13068 ... 50$ · 13069 ... 50$ · 13083 ... 60$ · 13089 ... 50$ · 13097 ... 50$ · 13109 ... 60$ · 13168 ... 50$ · 13169 ... 50$ · 13174 ... 100$ · 13189 ... 50$ · 13197 ... 50$ · 13207 ... 60$ · 13268 ... 50$ · 13269 ... 60$ · 13269 ... 50$ · 13286 ... 200$ · 13289 ... 50$ · 13297 ... 50$ · 13318 ... 60$ · 13357 ... 60$ · 13368 ... 50$ · 13369 ... 50$ · 13389 ... 50$ · 13391 ... 60$ · 13397 ... 50$ · 13412 ... 60$ · 13415 ... 100$ · 13420 ... 100$ · 13439 ... 100$ · 13468 ... 50$ · 13469 ... 50$ · 13489 ... 50$ · 13497 ... 50$ · 13498 ... 60$ · 13568 ... 50$ · 13569 ... 50$ · 13589 ... 50$ · 13597 ... 50$ · 13668 ... 50$ · 13669 ... 50$ · 13689 ... 50$ · 13697 ... 50$ · 13703 ... 100$ · 13768 ... 50$ · 13769 ... 50$ · 13772 ... 60$ · 13789 ... 50$ · 13792 ... 60$ · 13797 ... 50$ · 13812 ... 100$ · 13840 ... 60$ · 13849 ... 60$

13862 — 1:000$000

13868 ... 50$ · 13869 ... 50$ · 13889 ... 50$ · 13897 ... 50$ · 13938 ... 60$ · 13961 ... 60$ · 13968 ... 50$ · 13969 ... 50$ · 13983 ... 60$ · 13989 ... 50$ · 13997 ... 50$

14

14026 ... 60$ · 14058 ... 100$ · 14066 ... 100$ · 14068 ... 50$ · 14069 ... 50$ · 14083 ... 60$ · 14089 ... 60$ · 14097 ... 50$ · 14168 ... 50$ · 14169 ... 50$ · 14189 ... 50$ · 14197 ... 50$ · 14211 ... 60$ · 14222 ... 100$ · 14268 ... 50$ · 14269 ... 50$ · 14289 ... 50$ · 14294 ... 60$ · 14297 ... 50$ · 14356 ... 60$ · 14368 ... 50$ · 14369 ... 50$ · 14389 ... 50$ · 14397 ... 50$ · 14402 ... 60$ · 14431 ... 100$ · 14468 ... 50$ · 14469 ... 50$ · 14496 ... 100$ · 14489 ... 50$ · 14497 ... 50$ · 14516 ... 100$ · 14549 ... 100$ · 14568 ... 50$ · 14569 ... 50$ · 14576 ... 200$ · 14589 ... 50$ · 14597 ... 50$ · 14668 ... 50$ · 14669 ... 50$ · 14688 ... 100$ · 14689 ... 50$ · 14697 ... 50$ · 14701 ... 100$ · 14716 ... 60$ · 14718 ... 100$ · 14768 ... 50$ · 14769 ... 50$ · 14780 ... 60$ · 14789 ... 50$ · 14797 ... 50$ · 14868 ... 50$ · 14869 ... 50$ · 14889 ... 50$ · 14897 ... 50$ · 14910 ... 60$ · 14913 ... 60$ · 14951 ... 60$ · 14968 ... 50$ · 14969 ... 50$ · 14971 ... 60$ · 14978 ... 60$ · 14989 ... 50$ · 14997 ... 50$

15

15009 ... 60$ · 15052 ... 500$ · 15055 ... 60$ · 15068 ... 50$ · 15069 ... 50$ · 15089 ... 50$ · 15094 ... 100$ · 15097 ... 50$ · 15141 ... 100$ · 15158 ... 60$ · 15168 ... 50$ · 15169 ... 50$ · 15189 ... 50$ · 15197 ... 50$ · 15200 ... 100$ · 15212 ... 60$ · 15268 ... 50$ · 15269 ... 50$ · 15289 ... 50$ · 15290 ... 100$ · 15297 ... 50$ · 15300 ... 60$ · 15318 ... 60$ · 15339 ... 60$ · 15368 ... 50$ · 15369 ... 50$

15385 — 1:000$000

15389 ... 50$ · 15397 ... 50$ · 15411 ... 60$ · 15462 ... 60$ · 15468 ... 50$ · 15469 ... 50$ · 15478 ... 60$ · 15489 ... 50$ · 15497 ... 50$ · 15568 ... 50$ · 15569 ... 50$ · 15585 ... 60$ · 15589 ... 50$ · 15597 ... 50$ · 15658 ... 60$ · 15667 ... 60$ · 15668 ... 50$ · 15669 ... 50$ · 15689 ... 50$ · 15697 ... 50$ · 15768 ... 50$ · 15769 ... 50$ · 15789 ... 50$ · 15797 ... 50$ · 15806 ... 60$ · 15830 ... 60$ · 15831 ... 200$ · 15868 ... 50$

15869 — 10:000$000

15869 ... 50$ · 15889 ... 50$ · 15897 ... 50$ · 15928 ... 200$

15968 — 5:000$000

15968 ... 50$ · 15969 ... 50$ · 15970 ... 100$ · 15989 ... 50$ · 15997 ... 50$

16

16012 ... 100$ · 16068 ... 50$ · 16069 ... 50$

16074 — 1:000$000

16083 ... 60$ · 16089 ... 50$ · 16093 ... 100$ · 16097 ... 50$ · 16116 ... 100$ · 16136 ... 100$ · 16168 ... 50$ · 16169 ... 50$ · 16183 ... 60$ · 16189 ... 50$ · 16197 ... 50$ · 16255 ... 100$ · 16256 ... 60$ · 16265 ... 60$ · 16268 ... 50$ · 16269 ... 50$ · 16289 ... 50$ · 16297 ... 50$ · 16368 ... 50$ · 16369 ... 50$ · 16375 ... 100$ · 16389 ... 50$ · 16390 ... 60$ · 16397 ... 50$ · 16400 ... 60$ · 16411 ... 60$ · 16468 ... 50$ · 16469 ... 50$ · 16175 ... 60$ · 16489 ... 50$ · 16497 ... 50$ · 16522 ... 60$ · 16531 ... 60$ · 16568 ... 50$ · 16569 ... 50$ · 16589 ... 50$ · 16597 ... 50$ · 16604 ... 60$ · 16638 ... 60$ · 16668 ... 50$ · 16669 ... 50$ · 16678 ... 100$ · 16689 ... 50$ · 16697 ... 50$ · 16768 ... 50$ · 16769 ... 50$

16780 — 1:000$000

16781 ... 60$ · 16786 ... 60$ · 16789 ... 50$ · 16797 ... 50$ · 16848 ... 60$ · 16858 ... 60$ · 16868 ... 50$ · 16869 ... 50$ · 16889 ... 60$ · 16889 ... 50$ · 16897 ... 50$

16942 — 2:000$000

16956 ... 60$ · 16960 ... 200$

16967 — 1:000$000

16968 ... 50$ · 16969 ... 50$ · 16989 ... 50$ · 16997 ... 50$

17

17018 ... 60$ · 17068 ... 50$ · 17069 ... 50$ · 17083 ... 60$ · 17089 ... 50$ · 17097 ... 50$ · 17141 ... 60$ · 17168 ... 100$ · 17168 ... 50$ · 17169 ... 50$ · 17189 ... 50$ · 17197 ... 50$ · 17199 ... 100$ · 17220 ... 60$ · 17268 ... 50$ · 17269 ... 50$ · 17289 ... 50$ · 17297 ... 50$ · 17308 ... 60$ · 17353 ... 60$ · 17368 ... 50$ · 17369 ... 50$ · 17381 ... 60$ · 17389 ... 50$ · 17397 ... 50$ · 17398 ... 60$ · 17468 ... 50$ · 17469 ... 50$ · 17489 ... 50$ · 17497 ... 50$ · 17568 ... 50$ · 17569 ... 50$ · 17585 ... 60$ · 17589 ... 50$ · 17592 ... 500$ · 17597 ... 50$ · 17614 ... 100$ · 17637 ... 60$ · 17667 ... 60$ · 17668 ... 50$ · 17669 ... 50$ · 17689 ... 50$ · 17697 ... 50$ · 17699 ... 60$ · 17755 ... 60$ · 17768 ... 50$ · 17769 ... 50$ · 17777 ... 60$ · 17781 ... 500$ · 17789 ... 50$ · 17797 ... 50$ · 17853 ... 200$ · 17868 ... 50$ · 17869 ... 50$ · 17889 ... 50$ · 17897 ... 50$ · 17968 ... 50$ · 17969 ... 50$ · 17970 ... 500$ · 17977 ... 500$ · 17981 ... 60$ · 17989 ... 50$ · 17997 ... 50$

18

18008 ... 60$ · 18019 ... 60$ · 18068 ... 50$ · 18069 ... 50$ · 18089 ... 50$ · 18097 ... 50$ · 18168 ... 50$ · 18169 ... 50$ · 18183 ... 100$ · 18189 ... 50$ · 18197 ... 50$ · 18201 ... 100$ · 18217 ... 100$ · 18268 ... 50$ · 18269 ... 50$ · 18287 ... 60$ · 18289 ... 50$ · 18297 ... 50$ · 18299 ... 100$ · 18302 ... 60$ · 18309 ... 60$ · 18318 ... 60$ · 18368 ... 50$ · 18369 ... 50$ · 18389 ... 50$ · 18397 ... 50$ · 18461 ... 60$ · 18468 ... 50$ · 18469 ... 50$ · 18489 ... 50$ · 18497 ... 50$ · 18513 ... 200$ · 18568 ... 50$ · 18569 ... 50$ · 18586 ... 60$ · 18587 ... 60$ · 18589 ... 50$ · 18597 ... 50$ · 18618 ... 60$ · 18659 ... 60$ · 18662 ... 60$ · 18668 ... 50$ · 18669 ... 50$ · 18689 ... 50$ · 18697 ... 50$ · 18710 ... 100$ · 18753 ... 60$ · 18768 ... 50$ · 18769 ... 50$ · 18770 ... 100$ · 18773 ... 60$ · 18786 ... 60$ · 18789 ... 50$ · 18797 ... 50$ · 18834 ... 60$ · 18853 ... 200$ · 18857 ... 60$ · 18868 ... 50$ · 18869 ... 50$ · 18889 ... 50$ · 18897 ... 50$

18904 — 1:000$000

18926 ... 60$ · 18968 ... 50$ · 18969 ... 50$ · 18989 ... 50$ · 18997 ... 50$

19

19017 ... 100$ · 19068 ... 50$ · 19069 ... 50$ · 19081 ... 60$ · 19089 ... 50$ · 19097 ... 50$ · 19129 ... 100$ · 19151 ... 100$ · 19168 ... 50$ · 19169 ... 50$ · 19172 ... 100$ · 19189 ... 50$ · 19195 ... 60$ · 19197 ... 50$ · 19209 ... 60$ · 19231 ... 100$ · 19268 ... 50$ · 19269 ... 50$ · 19289 ... 50$ · 19290 ... 200$ · 19297 ... 50$ · 19311 ... 100$ · 19323 ... 60$ · 19368 ... 50$ · 19369 ... 50$

19381 — 2:000$000

19389 ... 50$ · 19391 ... 60$ · 19393 ... 60$ · 19394 ... 500$ · 19397 ... 50$ · 19428 ... 60$ · 19468 ... 50$ · 19469 ... 50$ · 19489 ... 50$ · 19497 ... 50$ · 19500 ... 60$ · 19502 ... 60$ · 19568 ... 50$ · 19569 ... 50$ · 19576 ... 100$ · 19589 ... 50$ · 19597 ... 50$ · 19668 ... 60$ · 19668 ... 50$ · 19669 ... 50$ · 19689 ... 50$ · 19697 ... 50$ · 19732 ... 500$ · 19733 ... 60$ · 19752 ... 100$ · 19768 ... 50$ · 19769 ... 50$ · 19789 ... 50$ · 19793 ... 60$ · 19797 ... 50$ · 19815 ... 60$ · 19860 ... 60$ · 19868 ... 50$ · 19869 ... 50$ · 19889 ... 50$ · 19897 ... 50$ · 19904 ... 60$ · 19910 ... 60$ · 19942 ... 60$ · 19968 ... 50$ · 19969 ... 50$

19970 — 1:000$000

19989 ... 50$ · 19997 ... 50$

20

20068 ... 50$ · 20069 ... 50$ · 20089 ... 50$ · 20097 ... 50$ · 20100 ... 100$ · 20168 ... 50$ · 20169 ... 50$ · 20183 ... 60$ · 20189 ... 50$ · 20197 ... 50$ · 20221 ... 100$ · 20241 ... 60$ · 20243 ... 100$ · 20250 ... 60$

20268 — 1:000$000

20268 ... 50$ · 20269 ... 50$ · 20289 ... 50$ · 20291 ... 60$ · 20297 ... 50$ · 20298 ... 60$ · 20356 ... 60$ · 20368 ... 50$ · 20369 ... 50$ · 20389 ... 50$ · 20395 ... 100$ · 20397 ... 50$ · 20460 ... 60$ · 20468 ... 50$ · 20469 ... 50$ · 20489 ... 50$ · 20497 ... 50$ · 20539 ... 60$ · 20568 ... 50$ · 20569 ... 50$ · 20589 ... 50$ · 20597 ... 50$ · 20668 ... 50$ · 20669 ... 50$ · 20685 ... 100$ · 20689 ... 50$ · 20697 ... 50$ · 20701 ... 100$ · 20748 ... 60$ · 20768 ... 50$ · 20769 ... 50$ · 20774 ... 60$ · 20789 ... 50$ · 20792 ... 60$ · 20797 ... 50$ · 20868 ... 50$ · 20869 ... 50$ · 20874 ... 60$ · 20879 ... 60$ · 20889 ... 50$ · 20891 ... 60$ · 20897 ... 50$ · 20920 ... 200$ · 20915 ... 100$ · 20946 ... 60$ · 20968 ... 50$ · 20969 ... 50$ · 20989 ... 50$ · 20997 ... 50$

21

21011 ... 60$ · 21019 ... 200$ · 21068 ... 50$ · 21069 ... 50$ · 21089 ... 50$ · 21097 ... 50$ · 21110 ... 60$ · 21168 ... 50$ · 21169 ... 50$ · 21170 ... 60$ · 21189 ... 50$ · 21197 ... 50$ · 21212 ... 100$ · 21253 ... 60$ · 21268 ... 50$ · 21269 ... 50$ · 21289 ... 50$ · 21290 ... 60$ · 21297 ... 50$ · 21310 ... 60$ · 21321 ... 500$ · 21325 ... 60$ · 21329 ... 60$ · 21333 ... 100$ · 21368 ... 50$ · 21369 ... 50$ · 21389 ... 50$ · 21397 ... 50$ · 21425 ... 60$ · 21468 ... 50$ · 21469 ... 50$ · 21488 ... 60$ · 21489 ... 50$ · 21497 ... 50$ · 21531 ... 100$ · 21568 ... 50$ · 21569 ... 60$ · 21569 ... 50$ · 21589 ... 50$ · 21590 ... 60$ · 21597 ... 50$ · 21657 ... 60$ · 21668 ... 50$ · 21669 ... 50$ · 21684 ... 60$ · 21689 ... 50$ · 21697 ... 50$ · 21768 ... 50$ · 21769 ... 50$ · 21789 ... 50$ · 21797 ... 50$

21865 — 1:000$000

21868 ... 50$ · 21869 ... 50$ · 21889 ... 50$ · 21897 ... 50$ · 21904 ... 60$ · 21918 ... 100$ · 21967 ... 60$ · 21968 ... 50$ · 21969 ... 50$ · 21989 ... 50$ · 21997 ... 50$

22

22068 ... 50$ · 22069 ... 50$ · 22089 ... 50$ · 22097 ... 50$ · 22100 ... 60$ · 22161 ... 60$ · 22168 ... 50$ · 22169 ... 50$ · 22189 ... 50$ · 22197 ... 50$ · 22209 ... 60$ · 22213 ... 100$ · 22220 ... 60$ · 22268 ... 50$ · 22269 ... 50$ · 22273 ... 60$ · 22280 ... 100$ · 22289 ... 50$ · 22297 ... 50$ · 22313 ... 60$ · 22319 ... 60$ · 22333 ... 60$ · 22368 ... 50$ · 22369 ... 50$ · 22379 ... 500$ · 22389 ... 50$ · 22397 ... 50$ · 22445 ... 60$ · 22446 ... 100$ · 22447 ... 100$ · 22468 ... 50$ · 22469 ... 50$ · 22477 ... 500$ · 22489 ... 50$ · 22497 ... 50$ · 22568 ... 50$ · 22569 ... 50$ · 22577 ... 60$ · 22589 ... 50$ · 22597 ... 50$ · 22638 ... 60$ · 22668 ... 50$ · 22669 ... 50$ · 22689 ... 50$ · 22697 ... 50$ · 22700 ... 100$ · 22768 ... 50$ · 22760 ... 50$ · 22784 ... 500$ · 22789 ... 50$ · 22797 ... 50$ · 22800 ... 60$ · 22840 ... 100$ · 22868 ... 50$ · 22869 ... 50$ · 22889 ... 50$ · 22897 ... 50$ · 22968 ... 50$ · 22969 ... 50$ · 22989 ... 50$ · 22997 ... 50$

23

23068 ... 50$ · 23069 ... 50$ · 23082 ... 60$ · 23089 ... 50$ · 23097 ... 50$ · 23106 ... 60$ · 23120 ... 60$ · 23123 ... 60$ · 23158 ... 60$ · 23168 ... 50$ · 23169 ... 50$ · 23189 ... 50$ · 23197 ... 50$ · 23231 ... 200$ · 23268 ... 50$ · 23269 ... 50$ · 23277 ... 60$ · 23289 ... 50$ · 23297 ... 50$ · 23298 ... 60$ · 23309 ... 60$ · 23313 ... 60$ · 23327 ... 100$ · 23368 ... 50$ · 23369 ... 50$ · 23389 ... 50$ · 23396 ... 60$ · 23397 ... 50$ · 23401 ... 60$ · 23417 ... 60$ · 23468 ... 50$ · 23469 ... 50$ · 23489 ... 50$ · 23497 ... 50$ · 23519 ... 60$ · 23558 ... 60$ · 23568 ... 50$ · 23569 ... 50$ · 23589 ... 50$ · 23597 ... 50$ · 23611 ... 500$ · 23668 ... 50$ · 23669 ... 50$ · 23682 ... 60$ · 23689 ... 50$ · 23697 ... 50$

23714 — 1:000$000

23752 ... 60$ · 23768 ... 50$ · 23769 ... 50$ · 23789 ... 50$ · 23797 ... 50$ · 23868 ... 50$ · 23869 ... 50$ · 23889 ... 50$ · 23897 ... 50$ · 23938 ... 60$ · 23968 ... 50$ · 23969 ... 50$ · 23989 ... 50$ · 23997 ... 50$

24

24068 ... 50$ · 24069 ... 50$ · 24089 ... 50$ · 24097 ... 50$ · 24101 ... 100$ · 24141 ... 60$ · 24164 ... 60$ · 24168 ... 50$ · 24169 ... 50$ · 24189 ... 50$ · 24197 ... 50$ · 24228 ... 60$ · 24267 ... 60$ · 24268 ... 50$ · 24269 ... 50$ · 24272 ... 200$ · 24289 ... 50$ · 24293 ... 100$ · 24297 ... 50$ · 24368 ... 50$ · 24369 ... 50$ · 24389 ... 50$ · 24397 ... 50$ · 24401 ... 100$ · 24441 ... 60$ · 24468 ... 50$ · 24469 ... 50$ · 24489 ... 50$ · 24497 ... 50$ · 24568 ... 50$ · 24569 ... 60$ · 24569 ... 50$ · 24573 ... 60$ · 24589 ... 50$ · 24597 ... 50$ · 24633 ... 200$ · 24651 ... 60$ · 24668 ... 50$ · 24669 ... 50$ · 24689 ... 50$ · 24697 ... 50$ · 24705 ... 60$ · 24768 ... 50$ · 24769 ... 50$ · 24789 ... 50$ · 24830 ... 50$ · 24797 ... 60$ · 24831 ... 60$ · 24839 ... 200$ · 24868 ... 50$ · 24869 ... 50$ · 24889 ... 50$ · 24897 ... 50$ · 24968 ... 50$ · 24969 ... 50$ · 24980 ... 50$ · 24997 ... 50$

25

25034 ... 60$ · 25046 ... 60$ · 25050 ... 60$ · 25068 ... 50$ · 25069 ... 50$ · 25088 ... 60$ · 25089 ... 50$ · 25097 ... 50$ · 25099 ... 100$ · 25126 ... 60$ · 25168 ... 50$ · 25169 ... 50$ · 25184 ... 500$ · 25189 ... 50$ · 25192 ... 60$ · 25197 ... 50$ · 25216 ... 60$ · 25268 ... 50$ · 25269 ... 50$ · 25284 ... 60$ · 25289 ... 50$ · 25297 ... 50$ · 25305 ... 60$ · 25368 ... 50$ · 25369 ... 50$ · 25389 ... 60$ · 25389 ... 50$ · 25396 ... 60$ · 25397 ... 50$ · 25415 ... 60$ · 25439 ... 60$ · 25468 ... 50$ · 25469 ... 50$ · 25489 ... 50$ · 25497 ... 50$ · 25518 ... 60$ · 25568 ... 50$ · 25569 ... 50$ · 25589 ... 50$ · 25597 ... 50$ · 25616 ... 60$

25636 — 2:000$000

25637 ... 60$ · 25644 ... 60$ · 25668 ... 50$ · 25669 ... 100$ · 25669 ... 50$ · 25689 ... 50$ · 25697 ... 50$

25760 — 1:000$000

25768 ... 50$ · 25769 ... 50$ · 25789 ... 50$ · 25797 ... 50$ · 25829 ... 100$ · 25849 ... 60$ · 25868 ... 50$ · 25869 ... 50$ · 25889 ... 50$ · 25891 ... 100$ · 25897 ... 50$ · 25898 ... 60$ · 25921 ... 100$ · 25944 ... 60$ · 25968 ... 50$ · 25969 ... 50$ · 25989 ... 50$ · 25997 ... 50$

26

26031 ... 60$ · 26061 ... 60$ · 26068 ... 50$ · 26069 ... 50$ · 26086 ... 500$ · 26089 ... 50$ · 26091 ... 60$ · 26097 ... 50$ · 26168 ... 50$ · 26169 ... 50$ · 26172 ... 60$ · 26189 ... 50$ · 26197 ... 50$ · 26213 ... 100$ · 26268 ... 50$ · 26269 ... 50$ · 26286 ... 60$ · 26289 ... 50$ · 26297 ... 50$ · 26299 ... 60$ · 26334 ... 60$ · 26351 ... 60$ · 26368 ... 50$ · 26369 ... 50$ · 26377 ... 60$ · 26389 ... 50$ · 26397 ... 50$ · 26408 ... 60$ · 26415 ... 60$ · 26465 ... 60$ · 26468 ... 50$ · 26469 ... 50$ · 26489 ... 50$ · 26493 ... 60$ · 26497 ... 50$ · 26520 ... 100$ · 26568 ... 50$ · 26569 ... 50$ · 26589 ... 50$ · 26597 ... 50$ · 26598 ... 500$ · 26635 ... 60$ · 26651 ... 100$ · 26668 ... 50$ · 26669 ... 50$ · 26689 ... 50$ · 26697 ... 50$ · 26723 ... 200$ · 26724 ... 100$ · 26768 ... 50$ · 26769 ... 50$ · 26781 ... 100$ · 26789 ... 50$ · 26793 ... 60$ · 26797 ... 50$ · 26827 ... 200$ · 26868 ... 50$ · 26869 ... 500$ · 26869 ... 50$ · 26889 ... 50$ · 26897 ... 50$ · 26968 ... 50$ · 26969 ... 50$ · 26989 ... 50$ · 26997 ... 50$

27

27019 ... 60$ · 27068 ... 50$ · 27069 ... 50$ · 27089 ... 50$ · 27097 ... 50$ · 27168 ... 50$ · 27169 ... 50$ · 27172 ... 60$ · 27188 ... 60$ · 27189 ... 50$ · 27197 ... 50$ · 27237 ... 60$ · 27262 ... 60$ · 27268 ... 50$ · 27269 ... 50$ · 27289 ... 50$ · 27297 ... 50$ · 27314 ... 60$ · 27317 ... 200$ · 27368 ... 50$ · 27369 ... 50$ · 27389 ... 50$ · 27397 ... 50$ · 27398 ... 100$ · 27454 ... 100$ · 27458 ... 100$ · 27468 ... 50$ · 27469 ... 50$ · 27489 ... 50$ · 27497 ... 50$ · 27518 ... 60$

27519 — 2:000$000

27563 ... 60$ · 27565 ... 60$ · 27568 ... 50$ · 27569 ... 50$ · 27589 ... 50$ · 27597 ... 50$ · 27601 ... 60$ · 27623 ... 200$ · 27624 ... 500$ · 27668 ... 50$ · 27669 ... 50$ · 27683 ... 60$ · 27689 ... 50$ · 27697 ... 50$ · 27709 ... 100$ · 27768 ... 50$ · 27769 ... 50$ · 27789 ... 50$ · 27797 ... 50$ · 27868 ... 50$ · 27869 ... 50$ · 27878 ... 60$ · 27884 ... 60$ · 27889 ... 50$ · 27897 ... 50$ · 27926 ... 100$ · 27941 ... 60$ · 27968 ... 50$ · 27969 ... 50$ · 27989 ... 50$ · 27997 ... 50$

28

28068 ... 50$ · 28069 ... 50$ · 28078 ... 500$ · 28089 ... 50$ · 28097 ... 50$ · 28098 ... 60$ · 28110 ... 500$ · 28168 ... 50$ · 28169 ... 50$ · 28189 ... 50$ · 28197 ... 50$ · 28209 ... 60$ · 28235 ... 60$ · 28268 ... 50$ · 28269 ... 50$ · 28289 ... 50$ · 28297 ... 50$ · 28299 ... 60$ · 28329 ... 500$ · 28368 ... 50$ · 28369 ... 50$ · 28389 ... 50$ · 28397 ... 50$ · 28427 ... 60$ · 28448 ... 60$ · 28468 ... 50$ · 28469 ... 50$ · 28471 ... 60$ · 28489 ... 50$ · 28497 ... 50$ · 28568 ... 50$ · 28569 ... 50$ · 28589 ... 50$ · 28591 ... 60$ · 28597 ... 50$ · 28610 ... 60$ · 28612 ... 60$ · 28662 ... 60$ · 28668 ... 50$ · 28669 ... 50$ · 28687 ... 60$ · 28689 ... 50$ · 28697 ... 50$ · 28708 ... 60$ · 28714 ... 60$ · 28737 ... 500$ · 28768 ... 50$ · 28769 ... 50$ · 28789 ... 60$ · 28789 ... 50$ · 28797 ... 50$ · 28847 ... 60$ · 28853 ... 60$ · 28868 ... 50$ · 28869 ... 50$ · 28882 ... 60$ · 28889 ... 50$ · 28897 ... 50$ · 28905 ... 60$

28909 — 2:000$000

28914 ... 60$ · 28922 ... 60$ · 28968 ... 50$ · 28969 ... 50$ · 28977 ... 100$ · 28989 ... 50$ · 28997 ... 50$

29

29003 ... 60$ · 29017 ... 60$ · 29068 ... 50$ · 29069 ... 50$ · 29089 ... 50$ · 29097 ... 50$ · 29107 ... 60$ · 29168 ... 50$ · 29169 ... 50$ · 29189 ... 50$ · 29197 ... 50$ · 29214 ... 60$ · 29265 ... 60$ · 29268 ... 50$ · 29269 ... 60$ · 29269 ... 50$ · 29289 ... 50$ · 29297 ... 50$ · 29318 ... 60$ · 29368 ... 60$ · 29368 ... 50$ · 29369 ... 50$ · 29371 ... 100$ · 29389 ... 50$ · 29394 ... 200$ · 29397 ... 50$ · 29404 ... 100$ · 29405 ... 60$ · 29412 ... 60$ · 29413 ... 60$ · 29433 ... 60$ · 29452 ... 500$ · 29460 ... 100$ · 29468 ... 50$ · 29469 ... 50$ · 29484 ... 100$ · 29489 ... 50$ · 29497 ... 50$ · 29537 ... 60$ · 29566 ... 200$ · 29568 ... 50$ · 29569 ... 50$ · 29589 ... 50$ · 29597 ... 50$ · 29668 ... 50$ · 29669 ... 50$ · 29689 ... 50$ · 29694 ... 60$ · 29697 ... 50$ · 29709 ... 60$ · 29768 ... 50$ · 29769 ... 50$ · 29789 ... 50$ · 29797 ... 50$ · 29801 ... 60$ · 29868 ... 50$ · 29869 ... 50$ · 29889 ... 50$ · 29897 ... 50$ · 29914 ... 60$ · 29947 ... 60$ · 29950 ... 60$ · 29968 ... 50$ · 29969 ... 50$ · 29980 ... 60$ · 29989 ... 50$ · 29997 ... 50$

30

30013 ... 60$ · 30068 ... 50$ · 30069 ... 50$ · 30078 ... 60$ · 30081 ... 100$ · 30084 ... 60$ · 30089 ... 50$ · 30091 ... 60$ · 30097 ... 50$ · 30168 ... 50$ · 30169 ... 50$ · 30183 ... 60$ · 30189 ... 50$ · 30197 ... 50$ · 30201 ... 60$ · 30210 ... 200$ · 30268 ... 50$ · 30269 ... 50$ · 30289 ... 50$ · 30296 ... 100$ · 30297 ... 50$ · 30368 ... 50$ · 30369 ... 50$ · 30389 ... 50$ · 30397 ... 50$ · 30425 ... 500$ · 30468 ... 50$ · 30469 ... 60$ · 30469 ... 50$ · 30473 ... 60$ · 30489 ... 50$ · 30495 ... 60$ · 30497 ... 50$ · 30528 ... 60$ · 30568 ... 50$ · 30569 ... 50$ · 30572 ... 60$ · 30576 ... 100$ · 30587 ... 100$ · 30589 ... 50$ · 30597 ... 50$ · 30633 ... 500$ · 30668 ... 50$ · 30669 ... 50$ · 30689 ... 50$ · 30697 ... 50$ · 30717 ... 60$ · 30719 ... 100$ · 30768 ... 50$ · 30769 ... 50$ · 30789 ... 50$ · 30797 ... 50$ · 30810 ... 60$ · 30811 ... 100$ · 30837 ... 60$ · 30868 ... 50$ · 30869 ... 50$ · 30871 ... 60$ · 30880 ... 60$ · 30889 ... 50$ · 30897 ... 50$ · 30968 ... 50$ · 30969 ... 50$ · 30989 ... 60$ · 30989 ... 50$ · 30997 ... 50$

31

31068 ... 50$ · 31069 ... 50$ · 31075 ... 100$ · 31080 ... 50$ · 31091 ... 60$ · 31097 ... 50$ · 31102 ... 60$ · 31130 ... 60$ · 31161 ... 50$ · 31168 ... 50$ · 31169 ... 50$ · 31189 ... 60$ · 31193 ... 60$ · 31197 ... 50$ · 31210 ... 60$ · 31218 ... 100$ · 31268 ... 50$ · 31269 ... 50$ · 31286 ... 60$ · 31289 ... 50$ · 31297 ... 50$ · 31368 ... 50$ · 31369 ... 50$ · 31389 ... 50$ · 31393 ... 60$ · 31397 ... 50$ · 31398 ... 60$ · 31431 ... 200$ · 31468 ... 50$ · 31469 ... 50$ · 31476 ... 60$ · 31478 ... 60$ · 31489 ... 50$ · 31497 ... 50$

31566 — 1:000$000

31568 ... 50$ · 31569 ... 50$ · 31589 ... 50$ · 31597 ... 50$ · 31612 ... 100$ · 31668 ... 50$ · 31669 ... 50$ · 31689 ... 50$ · 31697 ... 50$ · 31719 ... 200$ · 31721 ... 60$ · 31742 ... 60$ · 31752 ... 200$ · 31768 ... 50$ · 31769 ... 50$ · 31787 ... 60$ · 31789 ... 50$ · 31797 ... 50$ · 31800 ... 60$ · 31817 ... 100$ · 31868 ... 50$ · 31869 ... 50$ · 31889 ... 60$ · 31889 ... 50$ · 31896 ... 60$ · 31897 ... 50$ · 31931 ... 60$ · 31966 ... 60$ · 31968 ... 60$ · 31968 ... 50$ · 31969 ... 50$ · 31989 ... 50$ · 31997 ... 50$

32

32021 ... 60$ · 32068 ... 50$ · 32069 ... 50$ · 32089 ... 50$ · 32097 ... 50$ · 32105 ... 60$ · 32151 ... 500$ · 32168 ... 50$ · 32169 ... 50$ · 32186 ... 60$ · 32189 ... 60$ · 32189 ... 50$ · 32197 ... 50$ · 32210 ... 100$ · 32261 ... 60$ · 32268 ... 50$ · 32269 ... 50$ · 32289 ... 50$ · 32297 ... 50$ · 32330 ... 60$ · 32339 ... 60$ · 32347 ... 60$ · 32368 ... 50$ · 32369 ... 50$ · 32389 ... 50$ · 32397 ... 50$ · 32431 ... 60$ · 32447 ... 60$ · 32461 ... 60$ · 32468 ... 50$ · 32469 ... 50$ · 32472 ... 60$ · 32489 ... 50$ · 32497 ... 50$ · 32510 ... 200$ · 32568 ... 60$ · 32568 ... 50$ · 32569 ... 50$ · 32589 ... 50$ · 32597 ... 50$ · 32668 ... 50$ · 32669 ... 50$ · 32677 ... 60$ · 32689 ... 50$ · 32697 ... 50$ · 32768 ... 50$ · 32769 ... 50$ · 32789 ... 50$ · 32796 ... 60$ · 32797 ... 50$ · 32819 ... 60$ · 32841 ... 200$ · 32868 ... 50$ · 32869 ... 50$ · 32889 ... 50$ · 32897 ... 50$ · 32968 ... 50$ · 32969 ... 50$ · 32989 ... 60$ · 32989 ... 50$ · 32997 ... 50$

33

33068 ... 50$ · 33069 ... 50$ · 33089 ... 50$ · 33097 ... 50$ · 33100 ... 100$ · 33128 ... 500$ · 33168 ... 50$ · 33169 ... 50$ · 33182 ... 100$ · 33189 ... 50$ · 33197 ... 50$ · 33259 ... 100$ · 33268 ... 50$ · 33269 ... 50$ · 33289 ... 50$ · 33297 ... 50$ · 33309 ... 100$ · 33323 ... 200$ · 33368 ... 50$ · 33369 ... 50$ · 33378 ... 60$ · 33389 ... 50$ · 33397 ... 50$ · 33405 ... 60$ · 33412 ... 60$ · 33437 ... 60$ · 33468 ... 50$ · 33469 ... 50$ · 33489 ... 50$ · 33497 ... 50$ · 33527 ... 60$ · 33568 ... 50$ · 33569 ... 50$ · 33573 ... 60$ · 33589 ... 50$ · 33597 ... 50$ · 33668 ... 50$ · 33669 ... 50$ · 33689 ... 50$ · 33697 ... 50$ · 33714 ... 60$ · 33732 ... 100$ · 33759 ... 200$ · 33761 ... 100$

33765 — 1:000$000

33768 ... 50$ · 33769 ... 50$ · 33789 ... 50$ · 33796 ... 60$ · 33797 ... 50$ · 33818 ... 100$ · 33868 ... 50$ · 33869 ... 50$ · 33876 ... 60$ · 33889 ... 50$ · 33897 ... 60$ · 33897 ... 50$ · 33926 ... 100$ · 33930 ... 60$ · 33968 ... 50$ · 33969 ... 50$ · 33989 ... 50$ · 33997 ... 50$

34

34058 ... 60$ · 34068 ... 50$ · 34069 ... 50$ · 34089 ... 50$

34091 — 1:000$000

34097 ... 50$ · 34134 ... 60$ · 34138 ... 200$ · 34153 ... 60$ · 34168 ... 50$ · 34169 ... 50$ · 34180 ... 100$ · 34189 ... 50$ · 34197 ... 50$ · 34203 ... 100$ · 34268 ... 50$ · 34269 ... 50$ · 34277 ... 60$ · 34289 ... 50$ · 34297 ... 50$ · 34308 ... 200$ · 34316 ... 200$ · 34337 ... 60$ · 34352 ... 60$ · 34368 ... 50$ · 34369 ... 50$ · 34372 ... 60$ · 34389 ... 50$ · 34397 ... 50$ · 34407 ... 60$ · 34468 ... 50$ · 34469 ... 50$ · 34489 ... 50$ · 34497 ... 50$ · 34535 ... 100$ · 34538 ... 60$ · 34550 ... 60$ · 34568 ... 50$ · 34569 ... 50$ · 34589 ... 50$ · 34592 ... 60$ · 34597 ... 50$ · 34606 ... 60$ · 34668 ... 50$ · 34669 ... 50$ · 34689 ... 50$ · 34697 ... 50$ · 34768 ... 50$ · 34769 ... 50$ · 34782 ... 100$ · 34789 ... 50$ · 34792 ... 60$ · 34797 ... 50$ · 34799 ... 60$ · 34820 ... 60$ · 34868 ... 50$ · 34869 ... 50$ · 34887 ... 60$ · 34889 ... 50$ · 34897 ... 50$ · 34968 ... 50$ · 34969 ... 50$ · 34989 ... 50$ · 34997 ... 50$ · 35000 ... 60$

Premios Maiores

10306 — 300:000$ — Cachoeira do Itapemirim

8089 — 30:000$000 — José Bonifacio (R. G. do Sul)

15869 — 10:000$000 — Jacarézinho, Parana

15968 — 5:000$000 — RIO

7197 — 3:000$000 — Porto Alegre

Todos os numeros terminados em 6 têm 50$000

O ESCRITORIO A RUA SENADOR DANTAS N. 84, ESTARÁ ABERTO PARA PAGAMENTOS TODOS OS DIAS UTEIS, DAS 9 ÁS 11 ½ E DAS 13 ½ ÁS 16 HORAS, EXCETO NOS DIAS FERIADOS

A ADMINISTRAÇÃO PAGARÁ O VALOR QUE REPRESENTEM OS BILHETES PREMIADOS, DURANTE OS PRIMEIROS 6 MEZES DA RESPECTIVA EXTRAÇÃO, AO SEU PORTADOR, E NÃO ATENDERÁ RECLAMAÇÃO ALGUMA POR PERDA OU SUBTRAÇÃO DE BILHETES

NO CASO DO PREMIO MAIOR CABER AO NUMERO 1, SERÃO CONSIDERADOS COMO APROXIMAÇÕES O IMEDIATAMENTE SUPERIOR E O ULTIMO DOS MILHARES QUE JOGAREM; SENDO SORTEADO O ULTIMO, SERÃO APROXIMAÇÕES O IMEDIATAMENTE INFERIOR E O PRIMEIRO, ISTO É, O NUMERO 1

AS EXTRAÇÕES PRINCIPIAM ÁS 14 HORAS

431ª Extração — CONCESSIONARIO: DOMINGOS DEMARCHI

O Fiscal do Governo: RENÊ MOSTARDEIRO
O Escrivão do Governo: FERNANDO GOMES CALAZA
O Escrivão da Loteria: JOAQUIM DE FREITAS JUNIOR

431ª Extração

NOTICIAS FORENSES

Tribunal de Apelação

CONSELHO DE JUSTIÇA
Sessão em 11 de março de 1942

Presidencia do senhor desembargador Duque Estrada. Secretario: dr. Cicero Brant.

Compareceram os senhores desembargadores Vicente Piragibe e Flaminio de Rezende. Esteve presente o dr. Romão Cortes de Lacerda, Procurador Geral.

JULGAMENTOS
Reclamações

N. 301 — Relator: sr. des. Duque Estrada. Reclamantes: Arlindo Salgueiro Kengen e Lea de Souza Rubeba. Reclamado: o juiz de Casamento da 13ª Circunscrição. — Julgou-se procedente a reclamação para cassar o despacho reclamado, e determinar que o processo relativo á oposição de casamento seja remetido ao dr. juiz de Familia (ex-vi do disposto no art. 48, n. IV, do decreto-lei n. 2.035, de 27 de fevereiro de 1940), para os devidos fins de direito.

N. 302 — Relator: sr. des. Vicente Piragibe. Reclamante: João Jorge Mesquer. Reclamado: o Juizo da 4ª Vara Criminal. — Julgou-se improcedente a reclamação, unanimemente.

N. 310 — Relator: sr. des. Duque Estrada. Reclamante: Banco do Brasil. Reclamado: o Juizo da 4ª Vara Civel. — Julgou-se procedente para mandar que se proceda á liquidação (artigo 913 e seguintes do Código do Proceso Civil) afim de ser feita a compensação nos termos do acordão exequado, unanimemente.

N. 317 — Relator: sr. des. Flaminio de Rezende. Reclamante: Manuel Antonio Barreiros Neto. Reclamado: o Juizo da 3ª Vara de Orfãos e Sucessões. — Julgou-se improcedente a reclamação e deferiu-se o pedido do dr. Procurador Geral para que seja observado na 1ª instancia o disposto no artigo 479, paragrafo unico, do Código do Processo Civil, unanimemente.

CAMARAS CIVEIS REUNIDAS
Sessão em 12 de março de 1942

JULGAMENTOS
Recurso de Revista

N. 218 — Na apelação civel n. 9.345 — Relator: sr. des. Frederico Sussekind. Revisor: sr. des. Henrique Fialho. Recorrente: d. Natalia de Almeida Russel, hoje Natalia de Almeira Crossato. Recorrido: Alberto Kogut.

Ação Rescisoria

N. 42 — Relator: sr. des. Frederico Sussekind. Revisor: sr. des. Henrique Fialho. Autor: Olinto Almada. Reus: Massa falida da Companhia Agricola Morais Sarmento, representada pelo liquidatario José Martins Cruz e a Fazenda Barreirão Sociedade Anonima.

Recursos de Revista

N. 198 — Na Apelação Civel n. 9.047 — Relator: sr. des. Frederico Sussekind. Revisor: sr. des. Henrique Fialho. Recorrentes: Venceslau Teixeira Pinto Costa, Pedro Garcia de Sampaio e José Lopes. Recorrido: Francisco Pinto da Fonseca Teles.

N. 222 — Na Apelação Civel n. 9.544 — Relator: sr. des. Frederico Sussekind. Revisor: sr. des. Henrique Fialho. Recorrente: Alfredo Cerroni Guasnes. Recorrido: Tutor Judicial, por Helena Joana Batochio.

N. 143 — Na Apelação Civel n. 9.516 — Relator: sr. des. Magarinos Torres. Revisor: sr. des. Saboia Lima. Recorrente: Banco do Brasil. Recorrido: José Marinho Soares Junior.

N. 231 — Na Apelação Civel n. 165 — Relator: sr. des. José A. Nogueira. Revisor: sr. des. Saboia Lima. Recorrente: Joaquim Coutinho Ribeiro Vinhas. Recorrido: Jacinto Nogueira.

Procuradoria Geral do Distrito Federal

PROCESSOS ENTRADOS NA SECRETARIA

Apelações Civeis ns.: 1.219 — 1.232.

Recurso Criminal n. 2.006

Apelações Criminais ns.: 3.119 — 3.120 — 3.121 — 3.122 — 3.124 — 3.125 — 3.126

Revisão Criminal n. 683.

Processos Despachados

Apelações Criminais ns.:

3.097 — Apelante: Wilson Lopes Machado. Apelada: a Justiça. — Pela confirmação do julgado.

3.099 — Apelantes: Valter Silva e outro. Apelada: a Justiça. — Pelo não provimento da apelação.

3.092 — Apelante: Aristides Alves. Apelada: a Justiça. — Pela confirmação do julgado.

3.087 — Apelante: Arcelino Torres Medeiros. Apelada: a Justiça. — Pelo não provimento da apelação.

3.098 — Apelante: Antonio Almeida Barbosa. Apelada: a Justiça. — Pela confirmação da sentença apelada.

Revisões Criminais ns.:

699 — Requerente: Luiz Pena. — Requer a apensação dos autos originais e nova vista.

694 — Requerente: Arminio Rosas. — Requer a apensação dos autos originais e nova vista.

Corregedoria da Justiça

AUDIENCIAS E DISTRIBUIÇÕES

Desembargador Vicente Piragibe.

(11 de março de 1942)

VARAS CIVEIS

ORDINARIAS — Francisco Figueira da Costa Cruz — 1º distribuidor — 4.ª Vara.

Aristoteles Pereira — 2º distribuidor — 5.ª Vara.

Manuel Rodrigues dos Santos — 3º distribuidor — 7.ª Vara.

Afonso Pinto — 8º distribuidor — 9ª Vara.

Davi Meireles — 1º distribuidor — 8.ª Vara.

EXECUTIVOS — Carlos Rebelo de Mendonça — 2º distribuidor — 8ª Vara.

General Electric S. A. — 8º distribuidor — 3ª Vara.

Valentim Oliveira & Oliveira — 8.º distribuidor — 4.ª Vara.

Mariana Rosa de Araujo Colliner — 1º distribuidor — 13ª Vara.

Alberto Jacinto Teixeira Pinto — 2.º distribuidor — 10ª Vara.

Dora dos Santos Ferreira — 3º distribuidor — 11ª Vara.

Cap. Vicente de Souza Pires — 8.º distribuidor — 9ª Vara.

F. S. Lopes — 1º distribuidor — 2ª Vara.

General Electric S. A. — 2º distribuidor — 5ª Vara.

Jeronymo da Silva Morais — 8.º distribuidor — 12ª Vara.

POSSESSORIAS — Jorge Schnaider — 2º distribuidor — 2.ª Vara.

Rio Electric Ltda. — 3º distribuidor — 6ª Vara.

DESPEJOS — Antonio José Cepeda — 8º distribuidor — 2.ª Vara.

José D'Almeida — 1º distribuidor — 1ª Vara.

Francisco Luiz da Costa — 2º distribuidor — 6.ª Vara.

Manuel Alves de Oliveira Lopes — 3º distribuidor — 3.ª Vara.

Domingos Gonçalves Esteves — 8º distribuidor — 13.ª Vara.

Cecilia da Gloria Gonçalves Dias — 1º distribuidor — 11ª Vara.

Albino de Almeida — 2.º distribuidor — 5ª Vara.

Golda Crivorot — 3º distribuidor — 9ª Vara.

José Ribeiro da Mota — 8º distribuidor — 10ª Vara.

Antonio Teixeira da Silva — 1.º distribuidor — 4ª Vara.

Investimentos Comerciais e Imobiliarios S.A. — 2º distribuidor — 2ª Vara.

Mauricio Fineberg — 3.º distribuidor — 1ª Vara.

Joaquim Rebelo Moreira — 8º distribuidor — 8ª Vara.

Joaquim Rebelo Moreira — 1º distribuidor — 13.ª Vara.

PRESTAÇÕES DE CONTAS — Jurgens & Goldschmidt — 2º distribuidor — 10ª Vara.

ESPECIAIS — João Nunes Monteiro — 8.º distribuidor — 4ª Vara.

João Evangelista de Lima — 1º distribuidor — 5ª Vara.

Alice Leopoldina Carrilho — 2º distribuidor — 6.ª Vara.

A Sul America Capitalização S. A. — 3º distribuidor — 7ª Vara.

Elsa Del Vechio Murgel — 8º distribuidor — 8ª Vara.

PROTESTO — NOTIFICAÇÕES — INTERPELAÇÕES — Alzira Baltar Pereira de Souza — 8.º distribuidor — 6ª Vara.

J. Rasina — 1º distribuidor — 7ª Vara.

Espolio Agostinho Alves Pereira Pinto — 2º distribuidor — 8.ª Vara.

Mario Barroso & Cia. — 3º distribuidor — 9ª Vara.

Pasquale Scovino — 8º distribuidor — 10.ª Vara.

O Espolio de Geraldo Pereira Lima — 1º distribuidor — 11ª Vara.

Salustiano Fernandes Gonzalez — 2º distribuidor — 12.ª Vara.

F. Pacheco & Cia — 3º distribuidor — 13.º Oficio.

JUSTIFICAÇÕES — Sofia Schmberko — 1º distribuidor — 5.ª Vara.

Albano Augusto Reis — 2º distribuidor — 6ª Vara.

Malka Herszenborn — 3.º distribuidor — 7ª Vara.

Ester Sultani — 8º distribuidor — 8ª Vara.

Julia da Gloria Seixas — 1.º distribuidor — 9ª Vara.

Frederico Guilherme Augusto Eduardo Maria José Pedro Solms D'Ore — 2º distribuidor — 10ª Vara.

Arnaldo da Costa Cruz — 2º distribuidor — 2ª Vara.

Fedora Nacht — 8.º distribuidor — 14ª Vara.

Carlote Nacht — 1º distribuidor — 5ª Vara.

Osias Nacht — 2º distribuidor — 11.ª Vara.

Elin Louis Landau — 3º distribuidor — 10ª Vara.

Elena Landau — 8º distribuidor — 4.ª Vara.

PRECATORIAS — Juiz de Fora (Banco Comercio e Industria de Minas Gerais) — 2º distribuidor — 12.ª Vara.

Falencias — Requerente: — Youssef Mohrez — 2º distribuidor — 1ª Vara.

VARAS DE FAMILIAS

DESQUITES — Piedade Rodrigues Preneda — 3º distribuidor — 1ª Vara.

Antonio Filgueiras de Souza Rosa — 8º distribuidor — 2ª Vara.

Humberto Silva — 1º distribuidor — 1.ª Vara.

DESQUITE AMIGAVEL — Elpidio Oliveira Freire Filho — 2º distribuidor — 1.ª Vara.

AVULSOS — Vicente Chianello — 2º distribuidor — 2ª Vara.

Laurinda Teixeira da Silva Lobo — 3º distribuidor — 1ª Vara.

JUSTIÇA GRATUITA

Maxima do Nascimento Gama — 1º distribuidor — 1ª Vara.

VARAS DE ORFÃOS E SUCESSÕES

Josina Trindade de Souza — 8º distribuidor — 2ª Vara — 1º Oficio.

Helena Gomes Dias — 1.º distribuidor — 2ª Vara — 2º Oficio.

ARROLAMENTO — Antonio Pinto Pires — 8º distribuidor — 1.ª Vara — 2º Oficio.

Olivio Alves Guerra — 1º distribuidor — 4ª Vara — 1º Oficio.

José Montalvão Hora — 8º distribuidor — 4ª Vara — 2º Oficio.

INVENTARIOS — Frankilina Pires Castelo Branco — 8º distribuidor — 3ª Vara — 1º Oficio.

Maria Laurentina da Fonseca — 1º distribuidor — 1ª Vara — 3º Oficio.

José Coutinho da Costa — 8º distribuidor — 4ª Vara — 3º Oficio.

João Joaquim Martins Tomada — 1º distribuidor — 2ª Vara — 2º Oficio.

Olindino Antonio Braga — 8º distribuidor — 2ª Vara — 2º Oficio.

Camilo Cesperes Martins — 1º distribuidor — 4ª Vara — 2º Oficio.

Angelina de Oliveira — 8º distribuidor — 1ª Vara — 1º Oficio.

Zachu Esmeraldo da Silva — 1º distribuidor — 2ª Vara — 1º Oficio.

Augusta Fontes da Silva — 8.º distribuidor — 4ª Vara — 2º Oficio.

Francisco Cassiano Gomes — 8º distribuidor — 1ª Vara — 2º Oficio.

Paulo de Avelar Figueira de Melo — 1º distribuidor — 4ª Vara — 1º Oficio.

ARRECADAÇÕES — 4º Distrito (Antonio Dias Andrés) — 1º distribuidor — 2ª Vara — 1º Oficio.

16º (Amenaide de Oliveira) — 8.º distribuidor — 3ª Vara — 1º Oficio.

TESTAMENTOS — Gracinda de Almeida Pereira — 8º distribuidor — 4.ª Vara — 2º Oficio.

Sebastião de Almeida — 1º distribuidor — 4.ª Vara — 1º Oficio.

Valdemiro de Sá Rego Oliveira — 8º distribuidor — 1.ª Vara — 2º Oficio.

TUTELAS E CURATELAS — Alberto Gonçalves Puga — 1º distribuidor — 4.ª Vara — 2º Oficio.

AVULSOS — Margarida Pinto — 1º distribuidor — 1ª Vara — 2º Oficio.

Maria Luiza Branton Schiller — 8.º distribuidor — 1ª Vara — 3º Oficio.

PRECATORIAS — Machado, Minas Gerais (Aureliana Teixeira de Almeida Nogueira) — 8º distribuidor — 3.ª Vara — 2º Oficio.

Petropolis (Francisco Corrêa de Figueiredo) — 1º distribuidor — 3.ª Vara — 3º Oficio.

Comarca de S. Paulo — E. de S. Paulo (Inacia Proença de Gouveia) — 8º distribuidor — 4.ª Vara — 1º Oficio.

CURADORIA DE ORFÃOS

3º Curador (Antonio Joaquim Duarte) — 8º distribuidor — 2ª Vara — 2.º Oficio.

Cia. Carris Luz e Força (João Cavet) — 8º distribuidor.

Cia. Seguros Gerais (Alcides Teixeira) — 1º distribuidor.

Cooperativa de Seguros em F. de Tecidos (José Marcelino) — 2º distribuidor.

Cooperativa de Seguros Operarios em F. de Tecidos (Salatiel Tomé da Silva) — 3.º distribuidor.

Sociedade Cooperativa dos O. em F. de Tecidos (Jorge de Melo) — 8º distribuidor.

Cooperativa dos O. em Fab. de Tecidos (Antonio Tozato) — 1.º distribuidor.

1º Curador de Acid. (Severino José dos Santos) — 2º distribuidor.

1.º Curador de Acid. (Pedro Sutani) — 3º distribuidor.

2º Curador de Acid. (Antonio da Costa) — 8º distribuidor.

2º Curador de Acid. (Virginia Biasoto) — 1º distribuidor.

2.º Curador de Acid. (Sebastião Gonçalves) — 2º distribuidor.

2º Curador de Acid. (Pedro Alexandre dos Santos) — 3º distribuidor.

1.º Curador de Acid. (Candido Moreira) — 8º distribuidor.

2.º D. — Antonio da Silva Ferreira — 1º distribuidor.

VARA DE MENORES

Edite Macario Faria de Carvalho — 8º distribuidor.

3ª Vara de Orfãos (Heronides Paulo Cunha) — 1.º distribuidor.

VARAS DA FAZENDA PUBLICA

JUSTIFICAÇÕES E PROTESTOS — Leonor Melo Sharing — 8º distribuidor — 1ª Vara — 1º Oficio.

VARAS CRIMINAIS

FLAGRANTES — 13º D. — Euzebio Tinoco e outro (Proc. 84) — 8º distribuidor — 15ª Vara.

3º D. — Eduardo dos Santos Gomes (Proc. 44) — 1.º distribuidor — 1ª Vara.

11º D. — Lourival Souza Araujo (Proc. 21) — 3º distribuidor — 7ª Vara.

9.º — Edson Ferreira Lins (Proc. 28) — 2º distribuidor — 9ª Vara.

13º — Manuel Nogueira Neto (Proc. 99) — 3º distribuidor — 4.ª Vara.

20º D. — Misael Fernandes Pedroso e outro (Proc. 75) — 2º distribuidor — 10ª Vara.

4º D. — Sadrache Oudeno dos Santos (Proc. 50) — 3.º distribuidor — 10ª Vara.

4º D. — João Rogerio Alves e outro (proc. 59) — 1º distribuidor — 10.ª Vara.

4º D. — João Luiz Gomes da Silva (proc. 52) — 2º distribuidor — 8ª Vara.

INQUERITOS — 10.º — Abelardo Santa Eufenia Farinhas (proc. 162) — 3º distribuidor — 13ª Vara.

19. — Antonio da Silva Santos (proc. 135) — 2º distribuidor — 7ª Vara.

19º — Claudio de Figueiredo (proc. 167) — 8.º distribuidor — 14ª Vara.

19º — Lino Pereira Vinhais (Proc. 171) — 8º distribuidor — 2ª Vara.

19º — Eurico de Lima (proc. 6) — 3º distribuidor — 16ª Vara.

19º — Mario Silva (proc. 173) — 2º distribuidor — 8.ª Vara.

19º — João Marcelino e Costa (proc. 15) — 1º distribuidor — 4.ª Vara.

28º — Antonio da Silva (proc. 18) — 8º distribuidor — 5ª Vara.

28º — Para apurar a morte de Candido Firmino dos Santos (Proc. 104) — 3º distribuidor — 6.ª Vara.

6º — Artur Martins Correia (proc. 20) — 2º distribuidor — 15ª Vara.

7º — Augusto Alves Pereira (proc. 14) — 1.º distribuidor — 9ª Vara.

14º — Calixto de Azevedo Ferraz (proc. 25) — 8º distribuidor — 1.ª Vara.

16º — Abilio Alves (proc. 243) — 3º distribuidor — 10ª Vara.

16º — Para apurar a morte do menor Mauricio Carlos da Silva (proc. 26) — 2.º distribuidor — 11ª Vara.

6º — Alfredo Assunção da Silveira (proc. 22) — 1º distribuidor — 3.ª Vara.

5º — José Maria Calaça (proc. 31) — 8º distribuidor — 5ª Vara.

5º — Paulo Caetano da Silva (proc. 32) — 3º distribuidor — 16.ª Vara.

5º — Benedito Viegas Martins (proc. 33) — 2º distribuidor — 11ª Vara.

5.º — Euclides Carlos dos Santos (proc. 34) — 1º distribuidor — 6ª Vara.

5º — Dolores Castilhos (proc. 35) — 8.º distribuidor — 2ª Vara.

5º — Antonio José de Andrade (proc. 36) — 3.º distribuidor — 12ª Vara.

23º — Thyerri Melo (proc. 21) — 2º distribuidor — 13ª Vara.

9º — Prisciano Geravtas de Barros (proc. 25) — 1º distribuidor — 10.ª Vara.

9º — Antonio José de Oliveira (proc. 10) — 8º distribuidor — 15ª Vara.

23.º — Manuel Ribeiro Gomes (Proc. 20) — 3º distribuidor — 7ª Vara.

23º — Luiz Francisco (proc. 15) — 2º distribuidor — 14ª Vara.

23º — Antonio Madeira dos Reis (proc. 14) — 1º distribuidor — 9ª Vara.

19º — Manuel da Silva (proc. 174) — 8º distribuidor — 2ª Vara.

19º — Alfredo Manuel da Paixão (proc. 153) — 3º distribuidor — 4ª Vara.

19º — Maria de Lourdes Araujo (proc. 117) — 2º distribuidor — 8.ª Vara.

19º — Jornades da Silva Carvalho (proc. 4) — 1º distribuidor — 6ª Vara.

19.º — Anizio Guimarães de Souza (proc. 03) — 8º distribuidor — 11ª Vara.

19º — Ademar Xavier Araujo vitima (proc. 166) — 3º distribuidor — 16ª Vara.

9.º — Antonio Afonso Filho (proc. 13) — 2º distribuidor — 5ª Vara.

19º — Jovino Borges (proc. 14) — 1º distribuidor — 3ª Vara.

13.º — José Vieira Rodrigues (proc. 140) — 8º distribuidor — 9ª Vara.

17º — Mario Antunes Moreira (proc. 130) — 3º distribuidor — 14ª Vara.

1º D. — Antonio Pereira (proc. 21) — 2º distribuidor — 7ª Vara.

2º D. A. — Manuel Julio de Oliveira (proc. 32) — 8º distribuidor — 13ª Vara.

2º D. A. — Apurar a responsabilidade pelo desvio do processo em que era acusado Abelardo Dowley Cabral Velho — com um em apenso (proc. 1468) — 1º distribuidor — 2ª Vara.

PRECATORIAS — Itaguai (Fidelis Mangueira Lopes) — 8º distribuidor — 14ª Vara.

CONTRAVENÇÕES DE JOGOS — 2ª D.A — Antonio Felipe Gonçalves (proc. 60) — 1º distribuidor — 3.ª Vara.

2ª D.A. — Ernani Dello Conti (proc. 61) — 2º distribuidor — 3ª Vara.

HABILITAÇÕES DE CASAMENTOS — Geraldo Borela Zangerola e Maria Martins Diogo — 3.º distribuidor — 14ª Circunscrição.

Murilo Sampaio Guterres — 2º distribuidor — 13ª Circunscrição.

Durval Lima Rodrigues e Patrocinia Ferreira Prudente — 3.º distribuidor — 3ª Circunscrição.

Loris Rezende e Ilka Francisca do Nascimento — 2º distribuidor — 8ª Circunscrição.

Alberto Higino de Miranda e Alda de Oliveira — 3º distribuidor — 9ª Circunscrição.

Antonio Maria da Conceição e Flordemira Bela — 2.º distribuidor — 10ª Circunscrição.

Eurico Alves e Maria Alves — 3º distribuidor — 2.ª Circunscrição.

Geremias Astrolabio dos Santos e Sebastiana Pereira dos Santos — 2º distribuidor — 1ª Circunscrição.

Antonio Gonçalves e Maria Rodrigues Alvarenga — 2º distribuidor — 5ª Circunscrição.

Osvaldo Pires Ferreira e Alverinda Alves de Carvalho — 2º distribuidor — 12.ª Circunscrição.

Jovino Antonio Patricio e Zeni de Oliveira — 3º distribuidor — 6.ª Circunscrição.

José Tomaz de Araujo e Nell Pinto de Almeida — 2º distribuidor — 4.ª Circunscrição.

Manuel Nogueira e Maria Rosa Rodrigues — 3º distribuidor — 11ª Circunscrição.

Justiniano dos Santos e Alzira Coelho — 2.º distribuidor — 1ª Circunscrição.

Pronj Pereira da Fonseca e Raquel Cruz Ribeiro — 3º distribuidor — 3ª Circunscrição.

Luiz da Fonseca Guimarães e Maria Madalena Dias da Silva — 3º distribuidor — 5.ª Circunscrição.

Valdemar Ferreira Leandro e Ivone Paranhos Batista de Leão — 2º distribuidor — 12.ª Circunscrição.

Admar Pereira de Melo e Eliza Celeste de Amorim — 3º distribuidor — 14ª Circunscrição.

Artur de Frias e Cristina Rosa de Jesus — 2.º distribuidor — 9ª Circunscrição.

Anselmo de Carvalho e Maria Felisbela Almeida — 3º distribuidor — 3ª Circunscrição.

João Maria de Almeida e Dodivaldina da Costa — 2º distribuidor — 7.ª Circunscrição.

Paulino Luiz de Souza Sobrinho e Adi Almeida Santos — 3º distribuidor — 2.ª Circunscrição.

Otacilio Isaias de Macedo e Dalva Silva de Oliveira — 2º distribuidor — 8ª Circunscrição.

Osvaldo Sodré e Hilda Lopes de Souza — 3.º distribuidor — 9ª Circunscrição.

Hugo Antunes de Souza Castroloto e Ivete de Abreu Martins — 2º distribuidor — 10ª Circunscrição.

João Augusto de Menezes Pereira e Maria da Conceição Pimentel — 2º distribuidor — 7ª Circunscrição.

Sebastião Moreira de Souza e Edite Maria da Silva — 2º distribuidor — 14ª Circunscrição.

José Joaquim Leal e Sabina da Gloria — 3º distribuidor — 3.ª Circunscrição.

Moisés Dias da Silva e Aura Cordeiro Magalhães — 2º distribuidor — 6.ª Circunscrição.

Ercole Sartoro e Elvira Ricci — 3º distribuidor — 11ª Circunscrição.

Pedro Tavares de Azevedo e Deidi Gomes de Brito — 2º distribuidor — 2.ª Circunscrição.

DESPERTE A BILIS DO SEU FIGADO

Sem Calomelanos — E Saltará da Cama Disposto Para Tudo

Seu figado deve derramar, diariamente, no estomago, um litro de bilis. Se a bilis não corre livremente, os alimentos não são digeridos e apodrecem. Os gazes incham o estomago. Sobrevem a prisão de ventre. Você sente-se abatido e como que envenenado. Tudo é amargo e a vida é um martyrio.

Uma simples evacuação não tocará a causa. Nada ha como as famosas Pillulas CARTERS para o Figado, para uma acção certa. Fazem correr livremente esse litro de bilis, e você sente-se disposto para tudo. Não causam damno; são suaves e contudo são maravilhosas para fazer a bilis correr livremente. Peça as Pillulas CARTERS para o Figado. Não acceite imitações. Preço 2$000.

O Almirante Darlan Vai a Toulon

LONDRES, 12 (Reuters) — De acordo com "circulos competentes" de Vichy, mencionados pela DNB, o almirante Darlan visitará, dentro de pouco tempo, a cidade de Toulon, afim de "inspecionar as unidades da esquadra francesa ali estacionadas". Essa noticia vem em seguida a rumores ainda não confirmados, segundo os quaes todos os navios de guerra franceses que se encontram nos portos do norte da Africa receberam ordem de se dirigir a Toulon, onde serão reabastecidos.

Não vos esqueçais de que os cegos necessitam sempre do vosso auxilio. Encaminhai-os para A ALIANÇA DOS CEGOS, á rua 24 de Maio n. 47 — Rio de Janeiro — Telefone 26-5202

SÃO LUIZ — CAPITOLIO — CARIOCA

PHONES 25-7679 — 25-7459 — PRAÇA DUQUE DE CAXIAS, 315 • PHONE: 22-6788 — CINELANDIA • PHONE 28-8178 — PRAÇA SAENZ PEÑA

2 — 4 — 6 — 8 e 10 hs. — 1,30—3,30—5,30—7,30—9,30

HOJE

JACK BENNY

o maior comediante de nosso tempo!

A TIA DE CARLITO

KAY FRANCIS JAMES ELLISON

ARLEEN WHELAN-ANNE BAXTER

NACIONAIS — O Leite (Nat. Rex Filme) — A Semana do Fazendeiro em Minas (At. Inconfidencia Filme) Inconfidencia Jornal n. 1 (At. Inconfidencia Filme).

20th CENTURY FOX

No Foro Militar

O FOGO FOI POSTO POR MÃOS CRIMINOSAS

O inquerito procedido para apurar as responsabilidades pelo incendio no Armazem Reembolsavel Regimental do 3º Batalhão Rodoviario de Lagoa Vermelha, volta, agora, ao cartaz, por entender a Corregedoria Judiciaria Militar, que o fato de não terem sido encontrados responsaveis, não autoriza o seu arquivamento, por isso que o peritos declararam que o fogo foi posto por mãos criminosas, em caixotes que estavam no chão, entre o assoalho e o terreno, (na parte da frente, a que mais sofreu.

Desse incendio resultou um prejuizo para os cofres publicos na importancia de cerca de 12 contos de reis".

Em face da resolução da Corregedoria, esse inquerito voltará a autoridade judiciaria competente, para os fins de direito.

IRREGULARIDADES NO 3º R. DE AVIAÇÃO

Na 1ª Auditoria de Guerra desta Capital, terá prosseguimento, hoje, a formação de culpa de Oscar Carvalho Bernardes e varios outros, soldados e graduados do 3º Regimento de Aviação de Canoas, acusados de irregularidades na Tesouraria dessa Unidade.

Segundo comunicação recebida nesta capital, o principal acusado desse processo — Oscar Carvalho Bernardes — acaba de se evadir da prisão publica daquela cidade.

PROSSEGUE O SUMARIO DO TENENTE ALMERINDO

Reune-se, hoje, na 3ª Auditoria de Guerra desta Capital, o Conselho de Justiça Especial, que está processando o ex-tesoureiro da Escola de Educação do Exercito, tenente Almerindo Cardoso Fernandes, para prosseguimento da formação de culpa.

Prestarão depoimentos as testemunhas numerarias.

FERIAS NA 1ª AUDITORIA

Foram concedidas, ontem, as ferias regulamentares ao escriturario, Joaquim Gomes da Silva, que vem funcionando no Conselho Permanente, o qual será substituido, cumulativamente, pelo seu colega Melito Alves, do Conselho de Aeronautica.

As Selvagerias Japonesas Em Hong-Kong

LONDRES, 12 (Reuters) — Em editorial sobre os acontecimentos de Hong-Kong, o "Dailly Mail" de hoje declara que nenhum homem ou mulher de sangue inglês poderá ler a descrição das atrocidades praticadas pelos japoneses sem clamar por vingança. "O que havia acontecido na Polonia e em outros paises ocupados pela Alemanha, repetiu-se em Hong-Kong, com um refinamento de crueldade que excede a propria mentalidade prussiana. Os soldados britanicos foram amarrados uns nos outros e feridos a baioneta, a sangue frio, e mulheres inglesas foram ultrajadas e assassinadas. Os feridos britanicos foram abandonados até que morressem e, quando mortos, jaziam insepultos". Acrescenta o "Dailly Mail" que é evidente que o comando japonês tolerou e mesmo se tornou conivente com essas barbaridades, pela sua recusa em permitir que fossem feitas investigações pela Cruz Vermelha, ou por observadores neutros. "Sugerimos — acrescenta o jornal — que, quando ficarem conhecidos os pormenores, sejam eles publicados num Livro Branco, semelhante aos publicados, no começo da guerra, sobre os campos de concentração alemães". Relembra o artigo que, no século 100 a Grã-Bretanha foi á guerra porque os espanhois cortaram as orelhas de um marinheiro inglês. "No seculo 19, vimo-nos envolvidos numa guerra com a Russia, França e Grecia, porque um homem chamado Don Pacifico sofre danos em sua propriedade na Grecia., por ocasião de um motim. O ofendido era um judeu português, mas nascido em Gibraltar e, portanto, cidadão britanico. O governo britanico tinha de defender um cidadão britanico, onde quer que esse se encontrasse. Hoje, os cidadãos ingleses estão sendo assassinados e torturados no Extremo Oriente. O sr. Eden tirou duas conclusões dos fatos que hoje narrou, na Camara dos Comuns. A primeira é que o "Bushido", codigo de cavalheria japonqs, é "uma nauseabunda hipocrisia". Passamos por cima dessa para apoiar a segunda: o inimigo deve ser completamente derrotado".

ATOS DO CHEFE DO GOVERNO

Revogados os Decretos de Expulsão de Um Russo e Quatro Poloneses

Nomeações, Demissões, Reformas, Aposentadorias e Autorizações Nas Pastas da Justiça, Educação, Aeronautica e Agricultura

O presidente da Republica assinou os seguintes decretos:

NA PASTA DA JUSTIÇA:

Nomeando: Hugo Laercio de Barros, para exercer o cargo de oficial de Justiça, padrão F; o major Renato Bitencourt Brigido, representante do Estado Maior do Exército Nacional, membro do Conselho Nacional do Transito; Gutemberg Francisco de Pinho, interinamente, escrevente juramentado do oficial do 3º Oficio do Protesto de Titulos da Justiça do Distrito Federal; Pedro Lacerda Frazão, interinamente, escrevente auxiliar do 3º Oficio do Registo de Imoveis da Justiça do Distrito Federal; e, Eros Correia Pinheiro, interinamente, escrevente juramentado do Tabelião do 3º Oficio de Notas da Justiça do Distrito Federal.

— Demitindo Oscar Versini Veloso, do cargo de comissario de Policia, classe H.

— Concedendo reforma ao cabo de esquadra da Policia Militar do Distrito Federal, Raimundo Ambrosio de Souza.

— Revogando, atendendo á dificuldade de se tornar efetiva no momento, os decretos que expulsaram do territorio nacional, o russo Isaac Golfmann e os poloneses Abrão Frezes Abram David Bernan, Laia Ogurek e Salomão Schop.

NA PASTA DA EDUCAÇÃO:

Concedendo aposentadoria a Artur Pereira Lopes da Silva, no cargo de oficial administrativo classe K.

— Concedendo dispensa a Domingos José da Silva Cunha professor catedrático, padrão M, de diretor da Escola Nacional de Engenharia.

— Aposentando "ex-oficio" Jefferson Sensburg de Lemos no cargo de médico psiquiatra, classe M.

— Removendo, por permuta, Djalma Mendonça, escriturario, classe E, da Divisão de Material do Departamento de Administração para o Instituto Osvaldo Cruz, e deste para aquela, Fernando Campelo Duarte, escriturario, classe E.

— Tornando sem efeito os seguintes decretos: o que nomeou Durval Potiguara Esquerdo do Curti, para exercer, interinamente, como substituto o cargo de professor catedrático, padrão M, da Escola Nacional de Engenharia da Universidade do Brasil, o que exonerou Durval Potiguara Esquerdo Curti, do cargo de professor catedrático, padrão M, da Escola Nacional de Engenharia da Universidade do Brasil e o decreto que nomeou José Chaer, para exercer, interinamente, como substituto, o cargo de professor catedrático, padrão M, da Escola de Odontologia anexa á Faculdade de Medicina de Porto Alegre.

NA PASTA DA AERONAUTICA:

Nomeando o major aviador Nelson Freire Lavenère Vanderlei, para exercer, sem prejuizo das suas atuais funções, a função de chefe de Ensino da Escola de Aeronáutica.

NA PASTA DA AGRICULTURA:

Concedendo á Sociedade Minero Industrial Couto Magalhaes, autorização para funcionar como empresa de mineração.

— Autorizando: a Sociedade de Mineração Ernesto Zabeu & Filhos Limitada, a lavrar calcareo no municipio de Capital, no Estado de São Paulo; Francisco Sales e Silva, a pesquisar minerios de manganês ferro e associados, no municipio de São João Del Rei, no Estado de Minas Gerais; Marcolino Teixeira Duarte, a pesquisar quartzo no municipio de Pará de Minas, no Estado de Minas Gerais; Gervasio Alves Ferreira, a pesquisar bauxita, caolim, quartzito e associados, no municipio de Mogi das Cruzes, no Estado de São Paulo; Antonio Luiz Ferreira Guimarães, a pesquisar quartzo e associados, no municipio de Diamantina, no Estado de Minas Gerais; Alaide Alves de Matos a pesquisar cristal de rocha e associados, no municipio de Corinto, no Estado de Minas Gerais; Cesar Queiroz, a pesquisar marmore, quartzo e associados em Campo Grande, Distrito Federal; Cristovão Dias, a pesquisar mica e associados, no municipio de Rio Novo, no Estado de Minas Gerais; José Monteiro de Rezende, a pesquisar mica, caolim e associados, no municipio de Bicas, no Estado de Minas Gerais; Plinio Pinheiro, a pesquisar diamantes, no municipio de Marabá, Pará; Armanda Puccetti Lolli, a pesquisar calcareo e marmore, no municipio de Parnaiba, São Paulo; Maria Dolores da Mata Vidigal, a pesquisar quartzo no municipio de Diamantina, Minas Gerais; e, Iolanda Ramos dos Santos, a pesquisar calcareo, no municipio de Sorocaba, São Paulo.

PHOSPHATAN

VINHO RECONSTITUINTE

TONICO DOS FRACOS E ANEMICOS

LAB. PHYMATOSAN

OUTROS DECRETOS

O presidente da Republica assinou um decreto-lei pondo em vigor no corrente ano, as disposições do decreto-lei 3.143, de 1941, que permite a prestação de novo concurso de habilitação em uma ou duas materias para o preenchimento de vagas existentes na primeira serie dos estabelecimentos de ensino superior.

— O presidente da Republica assinou um decreto-lei determinando que os saldos que se apurarem no encerramento dos exercicios financeiros dos creditos postos á disposição da Comissão Mista Brasileiro-Boliviana de Estudos do Petroleo serão retidos para atender a despesas á cargo da mesma para serviços de perufração.

— O presidente da Republica assinou um decreto-lei abrindo, pelo Ministerio da Viação, o credito especial de .. 420:627$200 para despesas com combustiveis da Rede Viação Cearense em 1941.

— O presidente da Republica assinou decretos aprovando as novas especificações e tabelas para classificação e fiscalização da mamona e do mel de abelhas.

Panorama da Situação Militar

E' No Oriente Proximo Ou Perto do Caucaso Que Está o Petroleo de Que Precisa Hitler

CAIRO, 10 (Pelo observador militar da AFI no Oriente Proximo) — Agora que o inverno se aproxima do fim e que todo o mundo espera a ofensiva alemã da primavera, é bom considerarmos a situação tal como nos aparece no Oriente Proximo, eixo da estrategia aliada e centro de informações importantes.

E' no Oriente Proximo ou perto do Caucaso que se encontra o petroleo almejado por Hitler. Proximos a essa região encontram-se os pontos mais vulneraveis do Eixo — a Italia e os Balcans. Mas, contudo, será em um ponto mais ao norte, na Russia, onde o choque principal se realizará. Primeiro, porque enormes massas de tropas se enfrentarão diretamente, e, depois, porque Hitler não poderia desguarnecer essa frente sem correr riscos gravissimos.

O clima permitirá o reinicio das operações militares alemãs na Russia meridional, nos principios de abril; na Russia central, a começos de maio e, na Russia setentrional, nos primeiros dias de junho. Essa escala indica qual será o desenvolvimento do ataque alemão. A menos que os russos consigam antes de abril repelir os invasores ainda mais longe do que até agora, os alemães estarão em situação de operar de bases avançadas, a oeste de Rostov, e sem temores imediatos em sua ala esquerda. Mas se se lançarem demasiado para a frente, na direção do Caucaso, desprezando todas as outras considerações, correrão o risco de ver sua retaguarda ameaçada pelas importantes reservas de Timoshenko na região do Volga. Portanto, esforçar-se-ão talvez, afim de conquistar bases firmes na ala direita, isto é, através da Turquia ou conquistando a Turquia pela Siria e o Iraque. Para realizar com exito essa ultima manobra, precisariam estabelecer o dominio aereo, no minimo, no Mediterraneo Oriental, e então podemos perguntar se a Luftwaffe pode ainda realizar essa tarefa.

Um dos elementos mais encorajadores na situação atual parece ser o enfraquecimento consideravel da aviação alemã, em comparação com a aviação aliada. A Luftwaffe não poude destruir a aviação russa. Ao contrario, os aviadores russos estão mais confiantes do que nunca. Na Libia, os aliados conservam a vantagem obtida no inicio da ofensiva de Auchinlek, em novembro ultimo. O apoio energico que será fornecido pela RAF, operando de aerodromos britanicos, desempenhará importante papel.

Em terra, o peso do material alemão será sem duvida enorme, mas os russos têm bastante confiança em seus proprios tanques e declaram que os soldados alemães, desprovidos de sua superioridade material, são inferiores aos sovieticos.

De qualquer maneira, a luta será terrivel. As fitas cinematograficas tomadas na cidade de Rostov quando foi reconquistada aos alemães, estão sendo agora projetadas em todas as telas da Russia, e nelas se mostram as hecatombes de civis sovieticos, compreendidos mulheres e crianças. O resultado é a furia coletiva, que mantem a alto nivel o moral da população, apesar dos sacrificios fantasticos que já experimentou e do regime de alimentação mais do que espartano com que se teve de contentar. Durante as horas angustiosas de Leningrado, os combatentes recebiam apenas meia libra de pão e os não-combatentes um quarto de libra e, contudo, não cederam.

Para terminar os aliados possuem triunfos consideraveis na Russia meridional e no Oriente Proximo, isto se Hitler não conseguir estabelecer-se solida e rapidamente no Caucaso e ainda mais longe, afim de cortar o abastecimento dos russos pelo Irã, e, mais tarde, pelo Mar Branco, e se não conseguir estabelecer contacto com os japoneses, ver-se-á reduzido á defensiva e o povo alemão perderá a esperança na vitoria final.

Doenças Nervosas
DR. NEVES MANTA
RUA SEN. DANTAS, 40
DE 15 A'S 18 HORAS

Companhia Brasileira de Terrenos

CONVOCAÇÃO PARA A ASSEMBLEIA GERAL ORDINARIA A SE REALIZAR NO DIA 20 DE ABRIL DE 1942

São convidados os srs. Acionistas da Companhia Brasileira de Terrenos a se reunirem em Assembléia Geral Ordinaria, ás 17 horas do dia 20 de abril de 1942, na sede da mesma Companhia á rua do Rosario n. 139-loja, para o fim de tomar as contas da Diretoria referentes ao exercicio terminado em 31 de dezembro de 1941, examinar e discutir o balanço, o relatorio da Diretoria e o Parecer do Conselho Fiscal, sobre eles deliberando. Na mesma Assembléia Geral Ordinaria deverão ser eleitos os novos membros do Conselho Fiscal e seus suplentes, e fixados os honorarios dos aludidos membros do Conselho Fiscal para o exercicio de 1942, de acordo com o que determina o decreto-lei 2627 de 26 de setembro de 1940. Acham-se á disposição dos srs. Acionistas:

a) — O Relatorio da Diretoria sobre a marcha dos negocios sociais no exercicio findo e os principais fatos administrativos.

b) — copia do balanço e copia da conta de lucros & perdas;

c) — o parecer do Conselho Fiscal.

COMPANHIA BRASILEIRA DE TERRENOS
PAULO GERALDO MILLIET
Diretor gerente

DOENÇAS ANO RETAIS E DOS INTESTINOS
DR. LAURO BORGES
RODRIGO SILVA, 14-1.º
Tel. 42-9531

Banco Central Brasileiro S. A.

(Carta patente n. 2570)
ASSEMBLÉIA GERAL ORDINARIA

PRIMEIRA CONVOCAÇÃO

São convidados os srs. acionistas do BANCO CENTRAL BRASILEIRO S.A., sucessor da Casa Bancaria de Crédito Nacional S.A., para se reunirem no dia 11 de abril de 1942, na sede social á rua da Alfandega n. 28, ás 15 horas, afim de tomarem conhecimento e deliberarem sobre o relatorio da Diretoria, balanço e parecer do Conselho Fiscal, referentes ao exercicio findo em 31 de dezembro de 1941 e bem assim elegerem o Conselho Fiscal e seus suplentes para o exercicio de 1942.

Rio de Janeiro, 10 de março de 1942.

Os diretores

A Excursão Artistica de Guiomar Novais

A GRANDE ARTISTA BRASILEIRA CHEGARA' A ESTA CAPITAL A 21 DE ABRIL

NOVA YORK, 11 (U. P.) — A pianista brasileira, sra. Guiomar Novais partiu para a sua excursão artistica pelo sul e médio oéste dos Estados Unidos, devendo atuar inicialmente em Chicago, com a Orquestra Sinfonica. A insigne artista deverá seguir para o Rio de Janeiro a 15 de abril, por via aérea, tendo intenção de exibir-se antes em Porto Rico e Trinidad, onde dará concertos e tocará em festivais de caridade. Sua chegada ao Rio dar-se-á a 21 do mês citado. Guiomar Novais já tem contrato firmado com a Columbia Concerts Corps para a proxima temporada.

SOCIEDADE ANONIMA VIAGENS INTERNACIONAIS

Seção Bancaria

Balancete em 28 de fevereiro de 1942

ATIVO

CAIXA		
Moeda Nacional	100$000	
Moeda Estrangeira	220$000	320$000
LETRAS A COBRANÇA		44:879$000
DIVERSAS CONTAS		249:680$000
		294:879$000

PASSIVO

CAPITAL	250:000$000
CREDORES POR LETRAS A COBRANÇA	44:879$000
	294:879$000

Rio de Janeiro, 11 de março de 1942.

a) M. L. WIDMER — Diretor-Gerente
a) MARCOS NAF — Contador

INFORMAÇÕES FINANCEIRAS E COMERCIAIS

Direção: F. J. TEIXEIRA LEITE

CÂMBIO

Abriu ontem, o mercado de cambio, com o Banco do Brasil, vendendo a libra area a 79$585 e o dolar a 19$630 e comprando a 78$585 e a 19$500, respectivamente.

Assim ficou, no primeiro encerramento.

Reabriu e fechou, inalterado.

O Banco do Brasil afixou as seguintes taxas para cobranças, cobranças de outros bancos, cotas e remessas para exportação:

A' VISTA:

	Aber.	Fech.
Libra area	79$585	79$585
Dolar	19$630	19$630
Franco suiço	4$630	4$630
Escudo	$800	$800
Coroa sueca	4$720	4$720
Peso chileno	$633	$633
Peso uruguaio	10$380	10$380
Peso argentino	4$660	4$660
CABO:		
Dolar	19$660	19$660
Libra area	79$665	79$665

Para repasse ao outros bancos o Banco do Brasil afixou para a libra area o preço de 78$885 para venda e 78$585 para compra no cambio livre e 66$737 no final e para o dolar á vista o de 16$560 e cabo o de 16$580.

O Banco do Brasil, para comprar as letras de cobertura, afixou as seguintes taxas:

MERCADO LIVRE

Moedas:

	A 90 d/v.	A vista	Cabo
Dolar	19$450	19$500	19$520
P. argent.	—	4$580	—
P. urug.	—	10$020	—
P. chileno	—	$600	—
Libra area	78$185	78$585	78$665

MERCADO OFICIAL

	A 90 d/v.	A vista	Cabo
Dolar	16$460	16$500	19$520
P. urug.	—	8$530	—

Libra area	65$995	66$495	66$575

MERCADO LIVRE ESPECIAL

O Banco do Brasil comprava o dolar a 20$ e vendia á vista a 20$500 e o cabo a 20$530.

O Banco do Brasil, comprava letras em dólares sobre Buenos Aires, as seguintes taxas:

	Livre	Oficial
A vista	19$500	16$500
30 dias	19$483	16$487
60 dias	19$466	16$474
90 dias	19$450	16$460

Camara Sindical

(Rio, 10-3-942)

	Oficial	Livre
Libra area	—	79$585
Nova York	16$580	19$643
Portugal	—	$801
Suiça	—	4$661
Chile	—	$633
Argentina	—	4$637
Suecia	—	4$750
Uruguai	—	10$380

COBERTURA DO BANCO DO BRASIL AOS BANCOS

Libra area	—	78$885

MOEDAS — CARTAS DE CREDITO — CHEQUES DE VIAJANTES

(Rio, 10-3-942)

Dolar	—	20$498
Escudo	—	$912
Peso argentino	—	4$947
Libra area	—	79$585
Franco suiço	—	4$830

OURO FINO

O Banco do Brasil comprava o ouro fino na base de 1.000 por 1.000, ao preço de 23$300 por grama.

OURO COMPRADO

O Banco do Brasil efetuou as seguintes compras de ouro fino:

	GRAMAS
Ontem	—
Desde o 1º do mes	224.848.545
Total:	224.848.545

CAMBIOS ESTRANGEIROS

LONDRES, 11.	Hoje	Anterior
Abertura e Fechamento (Oficial)	4.02.50	4.02.50
LONDRES, s/Nova York á vista por £	4.03.50	4.03.50
Berna á vista por £	17.30 a 17.40	17.30 a 17.40
Lisboa á vista por £ (1)	99.80 a 100.20	99.30 a 100.20
Espanha á vista por £ (livre)	46.55	46.55
Espanha á vista por t/v.	40.50	40.50
Estocolmo á vista por £	16.85 a 16.95	16.85 a 16.91

TELEGRAMA FINANCIAL

LONDRES, 11.

Taxa de desc. do Banco da Inglaterra	2 %	2 %
" " " do Banco da França	2 %	2 %
" " " do Banco da Italia	4 1/2 %	4 1/2 %
" " " em Londres, 3 meses	1 1/6 %	1 1/6 %
" " " em N. York, 3 meses t/v.	1/2 %	1/2 %
" " " em N. York, 3 meses, t/c.	7 1/6 %	7 1/6 %
LISBOA, Cambio sobre Londres á vista (t/venda), por £	Es. 100.20	Es. 100.20
LISBOA, Cambio sobre Londres á vista (t/compra), por £	Es. 99.80	Es. 99.80

NOVA YORK, 11.

Abertura:	Hoje	Anterior
NOVA YORK, s/Londres, tel. por £	c 4.04	c 4.04
S. Madri, tel. por P.	c 9 20	c 9 20 nom.
Buenos Aires, tel. por P.	c 23.69	c 23.70
França (não ocupada) tel.	c 2.32	c 2.32
Berna, (comp.) tel. F.	c 23.32	c 23.32
Estocolmo, tel. por Kr.	c 23.86	c 23.86
Lisboa, tel. por Esc.	c 4.10	c 4.10

BUENOS AIRES, 11.
A's 14.51 da tarde:

	Hoje	Anterior
Sobre Londres á vista: por $ ouro:		
Taxa de venda	P. 17.00	P. 17.00
Taxa de compra	P. 16.90	P. 16.90
Sobre Nova York, á vista por 100 dolares:		
Taxa de venda	P. 424.00	P. 423.00
Taxa de compra	P. 423.50	P. 422.50

MONTEVIDE'U, 11.
A's 14.51 da tarde:

Mercado Livre:	Hoje	Anterior
Sobre Londres á vista:		
Taxa de venda	P. n/c	P. n/c
Taxa de compra	P. n/c	P. n/c
Sobre Nova York, á vista po 100 dólares:		
Taxa de venda	P. 190 75	P. 190 75
Taxa de compra	P. 190.25	P. 190.25

STOCK EXCHANGE DE LONDRES

LONDRES, 11.

TITULOS BRASILEIROS:	Hoje	Anterior
FEDERAIS:		
Funding, 5%, Ex/div.	69.10.0	69.10.0
Novo Funding, 1914	51.10.0	51. 0.0
Conversão 1910, 4%	21. 5.0	21. 5.0
Emprestimo de 1913, 5%	24. 0.0	23.15.0
Funding de 1931, 5%	50. 0.0	50. 0.0
ESTADUAIS:		
Distrito Federal 5%	34. 0.0	34. 0.0
Rio de Janeiro, 7%	18. 0.0	18. 0.0
Baia 1938, 5%	10. 0.0	10. 0.0
Pará, 5%	6.10.0	6.10.0
City of S. Paulo, Improvemente and. Freehold Co. Pret.	30. 0.0	30. 0.0
TITULOS DIVERSOS:		
Bank of London & South America Ltda.	6.12.6	6.12.6
São Paulo Gás	5. 0.0	5. 0.0
Brasilian Warrant Agency & Firance Co. Ltda.	0. 6.9	0. 6.9
Cables & Wirelles Ltda. (Ordinarias)	48. 0.0	47. 0.0
Ocean Coal & Wilson Ltda.	0. 2.3	0. 2.3
Imperial Chemical Industries Ltda ex/div.	1.12.0	1.12.0
Leopoldina Railway, Co. Ltda. 6½%, 1935	23. 0.0	23. 0.0
Lloyd's Bank Ltda. (A. Sharea) ex/div.	2.12.8	2.12.3
Rio de Janeiro City Impr. Co. Ltda.	0.18.6	0.18.4 ½
Rio Flour Millis & Cranaries Ltda.	1. 9.0	1. 9.0
São Paulo Railway Co. Ltda. 1927-1937	42. 0.0	43.10.0
Western Telegraph Co. Ltda. 4%, Deb. Estoque (ex/div.)	102. 0.0	102. 0.0
TITULOS BRASILEIROS:		
Emp. de Guerra Britanico 8½%	105.12.6	105.10.0
Consols. 2½%	82.17.6	82.15.0

TITULOS

Os negocios realizados ontem, no mercado de titulos, que esteve bastante trabalhado e calmo, foram mais animados como se ve adiante:

VENDAS REALIZADAS ONTEM

DIVIDA EXTERNA

8-25.000 Emp. Federal, 1921, 8 por cento, p/8-1000	5:300$
DIVIDA INTERNA	
APOLICES E OBRIGAÕES — UNIÃO	
24 C. do Porto	790$
1 D. Emissões nom.	815$
52 Idem	818$
60 Idem, port.	807$
25 Idem	808$
10 Idem	809$
1.400 Idem Cautelas	785$
170 Idem	790$
3 Reajustamento	854$
11 Idem	855$
90 Obrigações Tesouro, 1939	1:010$
APOLICES MUNICIPAIS	
30 Emprestimo 1917, port	185$
75 Idem	186$
290 Decreto 1535	200$
24 Emprestimo 1931	211$
7 Idem	212$
ESTADUAIS:	
5 E. Santo, 6 °/°, nom.	700$
6 Minas, 7 °/°, port.	928$
56 Idem	930$
26 Idem de 500$	460$
130 Minas, 1934, 1ª serie	175$5
33 Idem	176$
279 Idem, 2ª Série	186$5
291 Idem	187$
139 Idem, 3ª série	183$
3 Idem	182$
150 Pernambuco	95$5
135 Rod. Est. do Rio	625$
46 São Paulo	222$
435 Idem, Uniformizadas	1:105$
9 Idem	1:108$
AÇÕES DE BANCOS:	
10 Banco do Brasil	438$
6 1/2 Brasileiro Comercio	215$
248 Idem	440$
AÇÕES DE COMPANHIAS:	
40 B. Mineira, port.	668$
5 Idem	670$
PREFEITURA:	
250 Sul Mineira de Eletricidade	204$
DEBENTURES:	
185 Bco. Brasileiro	218$
2.500 Ações Cia. Aeropostal Brasileira S. A.	226$
2.000 Idem	207$5

OFERTAS DA BOLSA

DIVIDA EXTERNA:		
Emp. 1921, 8%	5:400$	5:300$
Emp. 1922, 7%	—	4:370$
Emp. 1926, 6½%	—	4:100$
DIVIDA INTERNA:		
Uniformizadas, 1:000$	812$	—
Div. Emissão, port.	810$	807$
Div. Emissão, 1:000$, nom.	820$	817$
Div. Emissão, cautela	787$	785$
Reajustamento	856$	854$
Tesouro, 1937, 6%	893$	—
Idem, 1939, %	1:110$	1:108$
Idem, 1930, 1:000$	—	1:035$
Idem, 1932, 1:000$, 7%	1:065$	—
Ferroviarias, 1:000$, 7%	1:040$	1:030$
APOLICES MUNICIPAIS DO DISTRITO FEDERAL:		
Municipal, £ 20., port.	—	562$
Ditas, 1906, port.	187$	185$
Ditas, 1917, port.	187$	185$
Ditas, 1920, 6%	187$	180$
Ditas, 1931, 300$, 7%, port.	212$	211$
Decreto, 1.550, 7%	200$	—
Idem, 1.535, 7%	200$	198$
Idem, 3.264, 7%	190$	—
Idem, 2.097, 7%	200$	197$
Idem, 1.999, 7%	200$	—
APOLICES ESTADUAIS:		
Minas, 1:000$, 7%, port.	930$	928$
Idem, 200$, 5%, 1.ª serie	176$	175$5
Idem, 8%, 2.ª serie	187$	186$5
Idem, 7%, 3.ª serie	183$	182$5
Estado de Pernambuco, 100$, 5%, port.	95$5	95$
S. Paulo, 1:000$, Unif., port.	1:108$	1:105$
Ditas, 200$, 5%	223$	222$
Rodoviarias do Estado do Rio 600$, 5%	—	623$
Rio, 500$, 6%, port.	—	340$
Ditas, 1:000$, 8%	1:030$	1:015$
Ditas de Porto Alegre, 50$000, 3½%	31$	29$
Municipais de Belo Horizonte, de 1:000$, 7%, port.	907$	903$
Espirito Santo, 500$, 5%	—	492
Rod. do Rio Grande do Sul, 1:000$, 8%	—	1:010$
Municipais de Petropolis, 7%	—	195$
BANCOS:		
Brasil	442$	439$
Português do Brasil	—	211$
COMPANHIAS DE TECIDOS:		
Petropolitana	—	225$
Brasil Industrial	—	350$
Nova América, integ.	—	350$
Ditas, 75%	—	300$
América Fabril	—	300$
Progresso Industrial	—	480$
Manufatura Fluminense	—	160$
COMPANHIAS ESTRADAS DE FERRO:		
Minas S. Jeronimo, ordinarias	140$	139$
Idem, idem, preferenciais	134$	130$
COMPANHIAS DE SEGUROS:		
Previdente	—	3:000$
COMPANHIAS DIVERSAS:		
Docas de Santos, nominativas	230$	225$
Ditas, port.	—	247$
Belgo Mineira	670$	668$
Minas de Butiá	132$5	132$
Ferro Brasileiro	410$	400$
Docas da Baia	35$	28$
Mesbla, pref.	215$	210$
Terras e Colonização	—	5$5
Brasileira Diamantifera	—	25$
Ind. Sul Mineira	—	405$
DEBENTURES:		
Lar Brasileiro	218$5	217$5
Progresso Industrial	—	204$
Mogiana de Estrada de Ferro	192$	—
Docas da Baia	—	105$
Docas de Santos	211$	—
Antartica Paulista	216$	215$
Cervejaria Brama	—	1:120$
LETRAS HIPOTECARIAS:		
Banco do Brasil	802$	—

CAFE'

CAFE' 29$000

O mercado de café disponivel, funcionou ontem, firme e com as cotações inalteradas.

O tipo 7, foi cotado ao preço de 29$000 por 10 quilos, na tabua e venderam-se durante os trabalhos 1.097 sacas, contra 946 ditas, anteriores.

Fechou firme.

COTAÇÕES POR 10 QUILOS

Tipo 3	31$000
Tipo 4	30$500
Tipo 5	30$000
Tipo 6	29$500
Tipo 7	29$000
Tipo 8	28$500
Estado de Minas (Mensal): PAUTA:	
Café comum	2$800
Café fino	4$100
Estado do Rio (Semanal):	
Café comum	2$200

MOVIMENTO ESTATISTICO

Pela Maritima	4.242
Pela Leopoldina	4.072
Reg. Fluminense, Rio	1.631
Total	9.945
Idem ano passado	5.503
Desde o 1.º do mês	62.453
Media	6.245
Desde o 1.º de julho	1.121.973
Media	4.452
Idem ano passado	1.566.515

ENTRADAS:	SAIDAS:
Estados Unidos	—
Cabotagem	—
Total:	—

Idem ano passado	119
Desde o 1.º do mês	41.449
Desde o 1º de julho	1.047.089
Idem ano passado	1.502.605
Café doado	3
Consumo local	600
Estoque	314.331
Idem ano passado	429.553
Café revertido ao estoque, desde o 1.º de julho	120.019

CAFE' EM SANTOS

Estado do mercado: hoje, estavel; anterior, estavel; mesmo dia no ano passado, calmo.

Preço numero 4: disponivel, por 10 quilos, ontem: móle, 42$500; duro, 41$600; anterior, mole, 42$500; duro, 41$600; mesmo dia no ano passado, mole, 23$500; duro, 22$500.

Embarques: ontem, 23.964; anterior, 12.098; mesmo dia no ano passado, 67.546 sacas.

Entradas: ontem, 19.944; anterior, 20.147; mesmo dia no ano passado, 21.345 sacas.

Existencia de ontem: 1.527.572; anterior, 1.531.592; mesmo dia no ano passado, 1.575.270 sacas.

Não houve saidas.

NOVA YORK, 11.
Abertura:
Contrato do Rio:
Café para entrega:

	Hoje	Ant.
Em março	8 55	8 55
Em maio	8 65	8 65
Em julho	8 75	8.75
Em setembro	8.85	8.85

MERCADO — Estavel — Estavel.

Desde o fechamento anterior, inalterado.

NOVA YORK, 11.
Abertura:
Contrato de Santos:
Café para entrega:

	Hoje	Ant.
Em março	12.88	12.88
Em maio	12.93	12.93
Em julho	12.97	12.97
Em setembro	13.00	13 00
Em dezembro	13.00	13.00

MERCADO — Estavel — Estavel.

Desde o fechamento anterior, inalterado.

ALGODÃO

Regulou ontem, esse mercado estavel, com os preços inalterados e negocios regulares.

MOVIMENTO ESTATISTICO

Entradas, nada. Saidas, 500. Estoque, 13.936 fardos.

COTAÇÕES POR 15 QUILOS

Serido: tipo 3, 60$000 a 61$000; tipo 5, 47$000 a 58$000. Sertões: tipo 3, nominal; tipo 5, 45$000 a 46$000. Ceará: tipo 3, nominal; tipo 5, 43$000 a 44$000. Matas: tipo 3 e 5, nominal. Paulista: tipo 3, nominal; tipo 5, 37$000 a 37$500.

ALGODÃO EM PERNAMBUCO

Estado do mercado: hoje, firme; anterior, firme.

Preço compradores:		
Sertões tipo 5	60$000	60$000
Matas, tipo 5	46$000	46$000
Entradas:	Ontem	Ant.
Em fardos de 80 quilos	200	1.900
Desde 1.º de setembro: fardos de 80 quilos	140.400	140.200
Exist. em fardos de 80 quilos	103.200	103.700
Abatimento de consumo: fardos de 60 quilos	600	600
Exportação:		
Rio	—	100

ALGODÃO EM S. PAULO (CONTRATO C)

Abertura de ontem:
Algodão para entrega:

	Comp.	Vend.
Em março	46$700	46$900
Em abril	46$800	47$100
Em maio	47$500	47$700
Em junho	48$200	28$300
Em julho	38$600	48$800
Em agosto	49$300	49$500
Em setembro	50$500	50$700
Em outubro	51$000	51$600
Em novembro	52$000	52$200

Vendas: 1.000 arrobas.

MERCADO — Estavel.

ALGODÃO EM S. PAULO (CONTRATO C)

Fechamento de ontem:
Algodão para entrega:

	Comp.	Vend.
Em março	47$200	47$300
Em abril	47$100	47$700
Em maio	47$900	—
Em junho	48$400	48$500
Em julho	48$800	49$400
Em agosto	49$900	50$200
Em setembro	51$000	51$200
Em outubro	51$700	51$900
Em novembro	52$200	52$500

Vendas: 6.000 arrobas.

MERCADO — Estavel.

PREÇO DO DISPONIVEL:

Ontem:

Tipo 4	49$500 a 50$500
Tipo 5	47$500 a 48$500
Tipo 6	43$000 a 44$000

NOVA YORK, 11.
Abertura:
Amer. "Futures":

	Hoje	Ant.
para março	18.47	18.44
para maio	18.63	18.58
para julho	18.72	18.29
para outubro	18.79	18.77
para dezembro	18.83	18.78
para janeiro 942	18.86	18.80

MERCADO — Estavel.

Desde o fechamento anterior, alta de 2 a 6 pontos.

NOVA YORK, 11.
Intermediaria:
Amer. "Futures":

	Hoje	Ant.
para março	18.45	18.44
para maio	18.59	18.58
para julho	18.69	18.69
para outubro	18.75	18.77
para dezembro	18.78	18.78
para janeiro 942	—	18.80

MERCADO — Estavel.

Desde o fechamento anterior, alta parcial de 1 e baixa parcial de 2 pontos.

AÇUCAR

Funcionou ontem, esse mercado, firme, com as cotações inalteradas e entregas pequenas.

MOVIMENTO ESTATISTICO

Entradas, 3.079. Saidas, 2.579. Estoque, 7.0891 sacos.

COTAÇÕES POR 10 QUILOS

Branco-cristal: 67$000 a 70$000. Demerara, 58$000 a 60$000. Mascavos: 52$000 a 54$000.

AÇUCAR EM PERNAMBUCO

Posição do mercado: ontem, estavel; anterior, estavel.

PREÇOS POR 10 QUILOS

Usina de 1.ª, 60$000 e de 2.ª, ontem, não cotado; anterior, de 1.ª, 60$000; de 2.ª, não cotado.

Cristais: ontem, 52$000; anterior, 52$000. Demerara, ontem, 41$200; anterior, 41$500. Terceira Sorte: ontem, 36$700; anterior, 36$700.

PREÇOS POR 15 QUILOS

Brutus secos: ontem, 6$500 a 6$800; anterior, 6$500 a 6$800.

Somenos: ontem, 9$500 a 10$000; anterior, 9$500 a 10$000.

Entradas:		
Em sacos de 60 ks.	6.500	24.600
Desde o 1º de setembro p. p. em sacos de 60 ks.	3.724.100	3.717.600
Existencia em sacos de 60 ks.	1.723.200	1.718.500
Exportação:		
Rio	—	1.000
Santos	—	18.000
Sul do Brasil	—	200
Norte do Brasil	1.800	4.300
Total:	1.800	23.500

O mercado de generos alimenticios esteve ontem, bastante trabalhado, porem, sem alteração nos preços. As entradas e saidas verificadas, foram de algum vulto, como se ve a seguir:

MOVIMENTO ESTATISTICO

Generos:	Entradas:	Saidas:
Feijão (scs)	1.339	2.562
Farinha (scs)	594	640
Arroz (scs)	585	3.931
Milho (scs)	1.323	245
Banha (cxs)	1.158	560
Xarque (vols)	546	—
Batatas (cxs)	556	—
Cebolas (cxs)	—	—
Manteiga (ks.)	4.186	—
Bacalhau (cxs)	—	—
Azeite (vols)	—	—

PAGAMENTOS DECLARADOS

JUROS:

S. A. White Martins, desde já, coupon nº 21.

DIVIDENDOS:

S. A. White Martins, desde já 12%.

— Comp. de Seguros Argos Fluminense, desde já, 250$000 por ação.

— Emp. Aguas de Caxambu', S. A., dia 11, preferenciais, não declarado.

— Comp. Siderurgica Belgo Mineira, dia 16, 12$000 por ação nominativas e 11$500 por ação no portador.

— S. A. Fabrica Colombo, dia 16, 14$000 por ação.

— Emp. Nacional de Petroleo, S. A., desde já 12½%.

— Sul América Capitalização, S. A., desde já, 25$000 por ação.

CONCORRENCIAS ANUNCIADAS

Dia 12 — Serviço de Administração da Prefeitura Municipal, para o fornecimento de ferramentas e pertences, tintas e vernizes.

— Dia 12 — Comissão Especial de Compras da Prefeitura, para o fornecimento de relogio e filtro.

— Dia 13 — Comissão Especial de Compras da Prefeitura Municipal, para o fornecimento de impressos e materiais constantes da concorrencia n. 33.

MERCADO DE CACA'U

NOVA YORK 11

Abertura	Hoje	Ant.
em maio	8.66	8 66
em junho	8.71	8.71
em setembro	8.76	8.76
em outubro	n/c.	n/c.

Estado do mercado: hoje, calmo; anterior, estavel.

MERCADO DE BORRACHA

NOVA YORK 11

	Hoje	Ant.
Disponivel Later-Lacre	25	25
Ennoket Plan lacre	24	24

Estado do mercado, hoje, calmo; anterior, calmo.

CARNES VERDES

Matadouro de Santa Cruz

Matança geral: bovinos 218; vitelos, 42; suinos, 10, caprinos, nada.

Preços: bovinos, 1$950; vitelos, 2$; suinos, 3$300, ovinos, nada.

Matadouro de Nova Iguassu'

Matança geral, bovinos 60; vitelos, 10 e suinos, 4.

Preços: bovinos 1$950, vitelos 2$000; e suinos 3$800.

Matadouro de Mendes:

Matança geral: bovinos, 410; vitelos, 56; e suinos, nada.

Preços: bovinos, 1$950; vitelos, 2$000; suinos, nada.

Matadouro da Penha:

Matança geral: bovinos 202; vitelos, 22 e suinos, 14.

Preços: bovinos, 1$950; vitelos, 2$; e suinos 3$800.

Rejeições: — Bovinos, 606 quilos; e suinos, 2.

MOVIMENTO DO PORTO

VAPORES A SAIR BREVEMENTE

Para P. Alegre — Nacionais — "Itapuí", "Itapé", "Araranguá", "Arará", "S. Pedro", "Maceió" "Inconfidente", "Bandeirante", "Farrapo" e "Jangadeiro".

— Para Recife — Nacionais — "Itapuca" e "Tieté".

— Para Belem Nacionais — "Itaité", "Campeiro", "Caí", "Pará", "Cte. Riper", "D. Pedro II" e "D. Pedro I".

— Para Baía — Nacional — "Arassu".

— Para Canavieiras — Nacional — "Araguá".

— Para Antonina — Nacionais — "Aratanha", "Amaragi" e "Venus".

— Para Cabedelo — Nacionais — "Araraquara", "Farrapo", "Jangadeiro", "Inconfidente" e "Carioca".

— Para Laguna — Nacionais — "Luiz" e "Oscar Pinho".

— Para B. Aires — Sueco — "Seania".

— Para B. Aires — Português — "Serpa Pinto".

— Para Joinville — Nacional — "Vesper".

— Para A. Branca — Nacionais — "Poti" e "Chuí".

— Para Aracaju' — Nacionais — "Lami", "Cte. Capela", "A. Benevolo" e "Cte. Alcidio".

— Para B. Aires — Argentino — "Aguila II".

— Para Florianopolis — Nacionais — "Ana" e "Carl Hoepcke".

— Para Manáus — Nacionais — "A. Pena", "Raul Soares", "Santos" e "Baependi".

— Para Cananéia — Nacional — "Asp. Nascimento".

— Para São Francisco — Nacional — "Tutoia".

— Para B. Aires — Nacionais — "Santos", "Baependi" e "Henrique Dias".

Serviço Aereo

ESPERADOS

P. Alegre — Panair	12
São Paulo — Vasp	12
B. Horizonte — Panair	12
São Paulo — Vasp	12
B Aires — Panair	12
São Paulo — Vasp	12
Recife — Panair	12
A SAIR	
P. Alegre — Vasp	12
B. Horizonte — Panair	12
São Paulo — Vasp	12
P. Alegre — Panair	12
Curitiba — Vasp	12
Fortaleza — Panair	12
São Paulo — Vasp	12
Miami — Panair	12
São Paulo — Vasp	12

Sociedades Anônimas

ASSEMBLE'IAS GERAIS

Realizam-se hoje:

Companhia Imobiliaria Astoria S. A., ás 13 horas, á Avenida Presidente Wilson n. 164. (Extraordinaria).

— **Cooperativa de Seguros do Sindicato dos Lojistas do Rio de Janeiro**, ás 15 horas, á Av. Rio Branco n. 181.5º andar, (Ordinaria).

— **Caixa Auxiliar de Socorros Imediatos das Empresas do Movimento da Estrada de Ferro Central do Brasil**, ás 19 horas á rua General Caldwell n. 102. (Extraordinaria).

Administração da Cidade

Prefeitura do Distrito Federal

SECRETARIA DO PREFEITO

DIA 10 DE MARÇO DE 1942

Despachos do prefeito:

NA PROCURADORIA DA PREFEITURA

Oficio 32 do procurador geral, interino — Autorizo obedecidas as prescrições legais.

NA SECRETARIA GERAL DE EDUCAÇÃO E CULTURA

Oficios 139-B e 140-B da Secretaria Geral de Educação e Cultura — Oficio 4 do Serviço de Aldeias Educacionais — Autorizo, obedecidas as prescrições legais.

Oficio 51 da Secretaria Geral de Educação e Cultura — Autorizo, nos termos da lei.

DIA 11

NA SECRETARIA GERAL DE VIAÇÃO E OBRAS

Circo Dorby — Deferido, nos termos do parecer do secretario geral de Viação e Obras, obedecidas as prescrições legais.

DESPACHOS DO SECRETARIO DO PREFEITO

DIA 19 DE JANEIRO DE 1942

Durval Macieira Aguiar — F. Pinto & Fernandes Cia. Ltda. — A. Goulart Bitencourt — A. Rodrigues Segundo — D. Pereira & Cia. — Sady Irmãos — Sady Irmãos — M. Zalusi — Irmãos Barbosa & Cia. Ltda. — Servos & Cia. Ltda. — Ao Departamento de Fiscalização para aplicação da lei.

DIA 21 DE JANEIRO

Casa da Musica Ltda. — Café Lamas Ltda. — A Modelar Ltda. — A. Goulart Bitencourt — V. M. Ribeiro — S. Augusto & Cia. — Salim Simanteb — Manuel Rocha & Cia. — Rangel & Domingos — M. da Silva Lima & Cia. — M. M. Rego & Cia. Ltda. — J. L. Araujo Ltda. — Ciufo & Cia. — Cia. Industrial e Mercantil Casa Fracelanz — Café Lamas Ltda. — Claudio Flor — Alberto José Ribeiro e Alves & Ley — Ao Departamento de Fiscalização para aplicação da lei.

DIA 23 DE JANEIRO DE 1942

S. Lopes — S. Lopes — S. Rodrigues Serra — Samuel Marques & Filho — Pinto & Guimarães — Madeira & Gaspar — A. Modelar Ltda. — Moisés Caraco — Marques & Maciel — Matias da Silva, & Cia. Ltda. — Matias da Silva & Cia. Ltda. — M. Rays — Jorge Nagib Galach — J. Borges — S. M. Ribeiro — Costa Maia & Cia. — Carneiro da Cunha & Cia. — Daniel Alves — Fazendas Cariocas Ltda. — Francisco Fernandes Lima — Faulhaber & Irmão — Alberto de Araujo & Cia. — A Modelar Ltda. — A Modelar Ltda. — A. P. Fernandes — S. Reid — e Barros & Machado — Ao Departamento de Fiscalização para aplicação da lei.

DIA 24 DE JANEIRO DE 1942

B. Pereira & Cia. — B. Pereira & Cia. — Benjamim Dias & Carvalho — A. Almeida Carvalho & Cia. — A. Barra — Artur Pocinha Fernandes — Alberto Malake — Armando Alves Bastos — Alberto Malake — Armando & Cia. — D. Oliveira & Cia. — A. P. Damasio & Filhos — A. P. Faria & Cia. Ltda. — Sebá Eberienes — Servos & Cia. Ltda. — Nafo Luisi — Rodrigues & Fidalgo — Rodrigues & Fidalgo — Rezende Ferreira & Cia. — Rezende Ferreira & Cia. — Rezende Ferreira & Cia. — Rezende Ferreira & Cia. — Oscar de Menezes & Cia. — Nascimento Vaz & Cia. — Nascimento Vaz & Cia. — Marques & Maciel — M. Calusi — Lojas Brasileiras Ltda. — Joaquim Lourenço — José da Silva Oliveira — Jacob Laude — João Reinaldo & Cia. — J. S. Morais — J. S. Mendonça — Fortunata Ferreira da Fonseca — Felix C. Faria & Cia. — F. B. Ribeiro — F. B. Ribeiro — Ermida & Cia. — Ao Departamento de Fiscalização para aplicação da lei.

DIA 26 DE JANEIRO DE 1942

Vicente Darienzo — Moisés Fernandes — Lojas Brasileiras Ltda. — Leonel José Peixoto — Guimarães & Irmão — Dias & Oliveira — Elias Assuf — Elias Assuf — Firmino Pinto Peixoto — Alda — Antonio de Oliveira Ramalho — Alfredo Fiani — Albino L. da Costa Cia. — Alberto Machado — Benjamim Dias & Carvalho — Cardoso Costa & Cia. — Cia. Fraternal — "Calcados" — A Economica — Abel — & Cia. — Industrial — Importadora Atlas — Ao Departamento de Fiscalização para aplicação da lei.

DIA 28 DE JANEIRO

Virgilio & Ltda. — Nassim Davi Murari — Moisés Bonelli — M. Pereira Marques & Cia. — Machado & Boide — Lucinio Vaena — João Ferreira & Cia. — Jaime de Carvalho & Cia. — Joaquim Silveira — Isaac Levy — Henrique Vaena — Guimarães & Cia. Ltda. — Davi Pires Bordalo — Elias Assuf — Elias Assuf — Candido de Jesus — Antonio Soares — Carregoza — Antonio Tavares — Ao Departamento de Fiscalização para aplicação da lei.

DIA 31 DE JANEIRO DE 1942

Chava Antaki — Carracena Oliveira & Cia. — C. Fonseca — Edgar de Toledo — Amadeu Cunelo — Augusto de Souza — Abilio Carneiro de Barros — A. Barra — A. N. Fonseca & Cia. — Raki Antaki — Teixeira & Brandão — Ricardo & Marinho — Raul V. Pinheiro — Rene Alexandre Artur Couzinet — Mario Rossi — Miguel Matuk — Marios Rocha & Cia. — L. Carvalhais Alves — João Gomes de Souza — J. Chear — José Simões — Pena e Gabriel Osorio de Almeida — Ao Departamento de Fiscalização para aplicação da lei.

DIA 10 DE MARÇO DE 1942

Oficio 29 da Inspetoria de Turismo — Arquive-se — [illegible] dirigida a quem de direito.

EXPEDIENTE DO DIA 3 DE MARÇO DE 1942

Multado em 50$000 por expor artigos de seu comercio no vão da porta da loja a firma: Pedro Fidalgo — rua do Catete 205 — Multada em .. 100$000 — por não ter o alvará de licença afixado — como determina a lei, a firma: Pedro Fidalgo — rua do Catete 205.

SECRETARIA GERAL DE ADMINISTRAÇÃO

Atos do secretario geral, dr. Jorge Dodsworth:

De conformidade com a autorização do prefeito, exarada no processo 1394-40-ASE, por terem contraido matrimonio, ficam retificados para Virginia Brito de Oliveira e Ilca Fernandes Barbastefano, respectivamente os nomes das serventuarias Virginia Brito e Ilca Petra de Avelar Fernandes.

DEPARTAMENTO DO PESSOAL

Despachos do diretor:

Franxavier de Valadares Porto — A' vista do disposto no artigo 111 do decreto-lei 1713 de 28-10-39, e do que consta do processo, nada ha que deferir.

Luiz Felix — A' vista da informação prestada pelo Serviço de Inspeção Médica, deste Departamento, torno sem efeito o despacho de 25-2-42, nos seguintes termos: "Os dias a serem considerados como de licença por acidente nos termos da lei, serão os do proprio dia e posteriores á data da apresentação do servidor ao Serviço de Acidentes do Serviço de Inspeção Médica, deste Departamento".

Isaura Martins Patounas — Indeferido, faltando ainda a requerente provar ter obedecido o disposto no artigo 139, do decreto-lei 3770, se as 8 faltas precederam o periodo de ferias.

Arnaud Pires das Chagas — Nada ha que deferir, tendo em vista o despacho publicado em 6 de agosto de 1941.

Pedro Dalmacio do Espirito Santo — Indeferido, tendo em vista a informação do Serviço de Inspeção Médica, e por não ter o requerente observado o disposto no Aviso 292 deste Departamento.

Pedro Ludovino dos Santos — Pega a taxa de perempção, prossiga-se.

Maria de Lourdes Vieira Vilaça — Indeferido, uma vez que a Resolução n. 4, de .... 26-3-40, exclue essa das licenças que podem ser concedidas ao pessoal extranumerario. Resalto, á vista da situação de estagiaria, que não ha qualquer outro expediente a adotar-se muito embora o tratamento especial que se deva observar em casos de conveniencia do Exército Nacional, mento, não é computado nem porque o periodo do afastamento dos funcionarios, e que, a admissão de professor extranumerario tem estado apenas condicionada a apresentação de diploma, medida de carater geral tomada pela P. D. F.

Comparecimentos: — Compareçam a este Gabinete, dentro do prazo de 24 horas findas as quais será determinada a suspensão do pagamento dos respectivos vencimentos, nos termos do artigo 228 do decreto-lei 3770, de 1941, os seguintes servidores: Julio Rezende Monsores — Pedro Laurentino Mazuca e Raimundo Pinto.

Pagamento — Será efetuado no dia 14 do corrente (sábado), no Serviço de Ligação — Palacio da Prefeitura — o pagamento aos seguintes processos: Antonio Soares Nogueira — Carlos Antunes Pereira — Maria Augusta da Rocha Bion — Silvio Alves Barbosa — Divaldo Ferreira de Oliveira — Agenor Coutinho de Carvalhais — Olavio Ferreira da Silva — Alberto Joaquim Machado — Albino Davi Gonçalves — Domicio Arruda Carlos — Alice da Silva Guimarães — Daniel Francisco — Sebastião Coutinho da Silveira — Joana Maria Pereira — Felicidade Marques de Gusmão — Domingos Ferreira de Santana — Jovino Dantas — Lidia de Souza Brito e Dulce Alan.

AS PROVAS DE HABILITAÇÃO PARA AUXILIAR ACADEMICO

No Serviço de Coordenação do Departamento de Organização, á Avenida Graça Aranha 62, 6º andar, sala 614, correrão [illegible] impreterivelmente, ás 14,30 horas, do dia 13 do corrente, as inscrições para a prova de Auxiliar Academico da Secretaria Geral de Saude e Assistencia.

PAGAMENTOS DE HOJE NA CAIXA REGULADORA DE EMPRESTIMOS

Será feito hoje o pagamento das seguintes propostas:

42.576 —	42.577 —	42.578 —
42.579 —	42.580 —	42.582 —
42.583 —	42.584 —	42.586 —
42.587 —	42.588 —	42.589 —
42.590 —	42.591 —	42.593 —
42.594 —	42.595 —	42.596 —
42.597 —	42.598 —	42.599 —
42.600 —	42.601 —	42.602 —
42.603 —	42.605 —	42.606 —
42.607 —	90.492 —	90.495 —
90.496 —	90.497 —	90.498 —
90.499 —	90.500 —	90.502 —
90.503 —	90.506 —	90.507 —
90.508 —	90.509 —	90.511 —
90.512 —	90.514 —	90.517 —
90.518 —	90.519 —	90.520 —
90.521 —	90.523 —	90.524 —
90.525.		

PROPOSTAS ATRASADAS

39.360 —	41.201 —	41.296 —
41.130 —	41.350 —	41.485 —
41.554 —	41.502 —	41.557 —
41.816 —	41.847 —	41.864 —
41.964 —	41.969 —	41.975 —
41.999 —	42.034 —	42.058 —
42.086 —	42.109 —	42.161 —
42.196 —	42.278 —	42.285 —
42.393 —	42.379 —	42.403 —
42.427 —	42.452 —	42.455 —
42.459 —	42.491 —	42.503 —
42.554 —	42.534 —	42.562 —
42.564 —	46.912 —	47.005 —
90.001 —	90.034 —	90.044 —
90.330 —	90.333 —	90.335 —
90.336 —	90.356 —	90.373 —
90.376 —	90.379 —	90.390 —
90.393 —	90.414 —	90.415 —
90.416 —	90.428 —	90.430 —
90.437 —	90.438 —	90.439 —
90.441 —	90.442 —	90.446 —
90.447 —	90.448 —	90.449 —
90.466 —	90.468 —	90.470 —
90.472 —	90.476 —	90.480 —
90.481 —	90.486 —	90.488 —
90.489.		

DEPARTAMENTO DE FISCALIZAÇÃO — FARMACIAS DE PLANTÃO NO DIA 12 DE MARÇO DE 1942

Rua Mariz e Barros 455 — Machado Coelho 8 — Catumbi 121 — Avenida Salvador de Sá 179 — Campos da Paz 206 — Haddock Lobo 153 — Avenida Paulo de Frontin 516-G — Catete 352 e 142 — Laranjeiras 458 — Marquês de Abrantes 213 — Lapa 18 — Avenida Ataulfo de Paiva .. 298-A — Jardim Botanico .. 588-A — Praia de Botafogo 490 — Voluntarios da Patria ns. 351 e 152 — Humaitá 63-A — Arnaldo Quintela 40 — Visconde de Pirajá 623 — Teixeira de Melo 25 — Avenida Copacabana ns. 1.262, 1.074, 556 e 726-A — General Padilha 3 — Campo de São Cristovão 162 — S. Cristovão 1.119 — Conde de Leopoldina 541 — Francisco Eugenio 120 — Pereira Siqueira 69 — Desembargador Isidro 21 — Conde de Bonfim 832 — Avenida 28 de Setembro 285 — São Francisco Xavier 285 — Praça Barão de Drumond 29 — Barão de Mesquita ns. 456-A — 700 — 1.026 — e 875 — São Francisco Xavier 420 — João Vicente 55 — Monsenhor Felix 405 — Avenida Suburbana 3.040 — João Vicente 1.121 — Estrada Vicente de Carvalho 29 — Carolina Machado 490 — 1º de Maio 17-A — Fernandes Marinho 13-A — Maria Passos 86 — [illegible] 71 — Nerval de Gouveia 5 — Padre Nobrega 400 — Cambaúba Couto Menezes 4 — Paraobi 14 — Estrada Vicente de Carvalho 393-A — Conselheiro Galvão 654 — Cesar Viana 46 — Souza Cruz 685 — Ana Neri 1.318 — Conselheiro Mayrink 374 — D. Romana 56 — Ataidebano 150 — Carolina Meyer 12-A — Cachambi 357 — José dos Reis 45 — Goiaz 638 — Padre Januario 15 — Engenho de Dentro 364 — Assis Carneiro 60 — Cruz e Souza 175 — Avenida Suburbana 7.840 — Avenida João Ribeiro 192 — Vieira Ferreira 10 — Leopoldina Rego 28 — Uranos 1.329 — Itaú 79-A — Estrada Braz de Pina 756 — Avenida Antenor Navarro 530 — Estrada do Porto Velho 345 — Avenida Getulio Dallas 1.469 — Coelho Rebelo 1222 — Estrada da Taquara 372-B — Estrada Santa Cruz 490 — Estrada S. Pedro Alcantara 5 — Conselheiro Costa — Estrada da Nazaré 742 — Coronel Agostinho 45 — Felipe Cardoso 27 e Lopes Moura 66.

SECRETARIA GERAL DE FINANÇAS — SERVIÇO DE EXPEDIENTE

Ato do secretario geral, dr. Mario Melo:

EXERCICIO DE EXTRA-NUMERARIO:

Pela portaria n. 101, datada de 10 do corrente, do secretario geral de Finanças, foi designado o escriturario extranumerario Geraldo de Castro Leite para ter exercicio no Departamento da Renda Imobiliaria.

O exercicio desse serventuario é considerado a partir de 1º de janeiro do corrente ano conforme autorização do prefeito exarada em o oficio n. 2.399, de 29 de dezembro ultimo, da Secretaria Geral de Finanças.

DESPACHOS DO SECRETARIO GERAL

Serviços Holerith S. A. — Autorizo, mediante prévia anuencia do Tribunal de Contas.

Dilo Duarte Furtado de Mendonça — Indeferido, em face do disposto no artigo 11, do decreto 7.103, de 18 de setembro de 1941, que veda a concessão de emprestimos a extranumerarios com menos de dois anos de exercicio.

Julio Castro Bustos e outra — Deferido, pagos os emolumentos e contribuições devidas pela realização do aforamento, tendo em vista a inclusa certidão passada pelo Ministerio da Guerra, que não impugna a pretensão dos requerentes.

Osvaldo Inacio Cardoso — Deferido.

J. Ulmann Junior — Autorizo o levantamento do deposito.

Ana Ribeiro — Cobre-se pelo valor declarado na guia.

Helena Rosolen Martins — Cobre-se na base de 30:000$ tendo em vista os encargos a que se obrigou o adquirente pela escritura de promessa de venda.

Almeida Moreira & Cia. — Autorizo o levantamento do deposito.

DEPARTAMENTO DO PATRIMONIO — SERVIÇO DE REGISTO E TOMBAMENTO (I-P. M.) — DESPACHOS DO CHEFE DE SERVIÇO — TRANSFERENCIA DO DOMINIO UTIL

Sebastião Mendes de Brito — Deferido.

Oscar Neumeister — Deferido.

Sebastião Mendes de Brito — Cia. Imobiliaria Municipal S. A. — idem — Sebastião Mendes de Brito — idem — idem — idem — idem — Deferido quanto a parte de sesmarias.

Ligia Sombra de Albuquerque — Deferido de acordo com o oficio n. 153.

CARTA DE TRASPASSE E AFORAMENTO

Luiza Zucolo — Apostile-se.

Silvio de Abreu Fialho — Francisco Peixoto — Romero Manuel Cianoti — José Joaquim Duarte — José Pereira Teixeira e outro — Alfonso Coutinho — Lavrem-se as cartas de aforamento.

EXIGENCIAS A CUMPRIR

Luiz Lopes Gomes — Retifique o titulo de propriedade de acordo com as dimensões existentes no local.

Maria Candida de Magalhães Pires — Compareça para esclarecimentos.

Mariana Salgado Chrockatt de Sá — Alzira Pinto de O. Leite — Jesse Adriano Martins — Compareçam.

Augusto de Brito Belford Roxo — Levante a perempção.

Judite Alves de Azevedo — Requeira a transmitente, a transferencia do dominio util, pagando o laudemio.

Joana Teixeira — Prove o que alega.

J. Mendes de Oliveira Cia. — Junte o titulo de propriedade.

Jacinto Rebelo — Ana de Maria Eliza Xavier Fernandes Lopes — Espolio de Alberto Barros Camara — José Manuel de Melo — Paguem os emolumentos devidos.

Rita Teixeira da Conceição Soares — Requeira a restituição dos documentos.

João Jacinto de Melo — Sanatorio São Geraldo — Restituam-se.

As Atrocidades Cometidas Pelos Japoneses

LONDRES, 11 (Reuter) — As revelações do ministro do Exterior da Grã-Bretanha, sr. Anthony Eden, acerca das atrocidades cometidas pelos japoneses em Hong-Kong, abalaram profundamente o povo britanico.

Até á confirmação oficial, o povo da Grã-Bretanha mantinha alguma esperança de que as noticias sobre a conduta bestial dos japoneses não fossem fundadas em fatos verdadeiros.

Os editoriais dos jornais de Londres e dos orgãos das provincias refletem a que ponto a opinião pública britanica ficou emocionada.

O "Daily Telegraph" em editorial, diz: — "O assassinio a baloneta de oficiais, com as mãos ligadas, a violação e o assassinio de mulheres, a fome a que foram submetidos as tropas e os civis européus, tudo isso são crimes que devem ser expiados de maneira memoravel.

"O governo japonês tentou ocultar a verdade, disse ainda o jornal, "porem é claro que os ultrajes foram planejados como politica e feitos deliberadamente".

"O imperador, o povo e o governo do Japão são responsaveis por esses crimes, cometidos com a sua permissão", diz o "Daily Telegraph". "Os japoneses costumam vangloriar-se de que são os prussianos do Oriente. E' o mesmo o culto no oriente e no ocidente que volta á barbaria, ao triunfo da bestialidade de feras da "jungle".

"Nada se sabe ainda acerca das condições dos nossos prisioneiros de guerra na Malasia", prossegue o jornal. "O general Yamashita assegurou ao general Percival, quando este se rendeu, que podia confiar no "bushido" japonês, que outrora era um codigo de cavalheirismo que alguns japoneses respeitavam.

"Em parte alguma do mundo a palavra honra, na boca de um japonês, tem o menor valor. O unico meio de resolver liquidar tal situação diz o "Daily Telegraph", é a derrota esmagadora do selvagem imperio japonês".

O "Manchester Guardian" escreve: "As noticias de Hong-Kong dão um exemplo da sorte que ainda agora ameaça os territorios aliados. O remedio mais eficiente para isso seria aumentar os nossos esforços e enviar armas lá onde elas são necessarias para proteger os nossos aliados no Pacifico e no Oceano Indico".

"E' essa uma politica odiosa e tambem estupida", diz por sua vez o "Yorshire Post", em editorial. "Os japoneses estão unindo contra eles os povos asiaticos e ocidentais.

Compreendemos que cada momento é de importancia capital, e que todos nós nos devemos empenhar com a maior paixão, na luta e no esforço, até que sejam destruidas as potencias do mal, o poder de homens brutais que devastam paises inteiros e torturam populações, na Europa e na Asia".

Um editorial do "Daily Post", de Liverpool, declara: — "Duvidamos que os japoneses se sintam molestados, mesmo no gráu mais insignificante, por ver que as noticias dos seus crimes se espalham pelo mundo inteiro. O seu objetivo, nesta guerra, é desafiar a civilização. Porem os ultrajes cometidos em Hong-Kong constituem um apelo á ação. Os japoneses devem ser absolutamente derrotados e as revelações de ontem contribuem para intensificar a magua do povo, por não termos ainda empreendido diretamente essa tarefa".

"O "Daily Express", de Londres diz tambem, em editorial: "Ouvimos, com os nossos proprios ouvidos, os gritos de criancinhas, amontoadas sob destroços feitos pelas bombas alemães; ouvimos os gritos alucinantes dos que eram envolvidos pelo fogo dos incendios; vimos os nossos proprios adolescentes cegos e mutilados, nas ruas; conhecemos aqui todos esses sofrimentos e é por isso que os nossos corações estão com todos aqueles que têm pessoas queridas no Extremo Oriente. O dia de hoje é um dia de luto e deve ser tambem um dia de consagração. A tarefa a empreender é vingar as atrocidades de Hong-Kong".

O "News Chronicle" declara: "E' de duvidar que mesmo os horrores da ocupação nazista, na Polonia, por exemplo, signifiquem tão grosseiramente degradação do espirito humano como as atrocidades de Hong-Kong".

"A reação do país a essas revelações — acrescenta o editorial do "New Chronicle" — deve ser a determinação a que os responsaveis por esses crimes recebam o seu castigo. E acima de tudo, que os sofrimentos e as angustias de Hong-Kong nos estimulem a uma resolução mais desesperada para por o mais depressa possivel um fim a semelhantes coisas".

Uma "Manchette" do "Daily Herald", em editorial sobre a mensagem do ministro Eden, declara: "E' essa a mensagem de Hong-Kong". E o editorial diz o seguinte: "O apelo é evidente: devemos redobrar de esforços".

O correspondente politico do "Daily Mail" Wilson Broodbent, declara tambem: "Os horrores perpetrados nas mulheres britanicas e nos soldados britanicos, em Hong-Kong, elevaram ao auge o furor do mundo aliado. E em vista disso não se pode prever mais do que um novo espirito de implacabilidade, para o prosseguimento da guerra".

Associação de Cultura Franco-Brasileira

Abertura das aulas hoje

Cursos série "ALIANÇA FRANCESA"
CURSOS ELEMENTARES DE PORTUGUÊS

Informações e Matriculas das 14 ás 19 horas na Secretaria

AV. RIO BRANCO, 109 - 6.º

Tel. 43-9601 (nova sede)

SEÇÃO DE COPACABANA

Rua Figueiredo Magalhães, 83

TEL. 26-9020

DIARIO RECREATIVO

DEMOCRATICOS

OS "CARAPICU'S" CONTINUAM FESTEJANDO A SUA VITORIA

Sabado proximo, dia 14, abrem-se, novamente, os salões do "Castelo", para ali se realizar mais um grande baile, pois, os denodados carnavalescos, continuam festejando a estrondosa vitoria alcançada este ano, com o seu luxuoso prestito de terça-feira gorda.

As damas democraticas comparecerão em peso com sua graça e sua alegria, a mais essa noite dansante dos "carapicu's", cujo brilhantismo está asegurado, dado o entusiasmo reinante nas hostes do simpatico clube da rua do Riachuelo.

Abrilhantará as dansas, um magnifico "jazz" que deliciará os presentes, fazendo ouvir os lindos sambas e marchas do carnaval deste ano.

NOTICIAS DO MINISTERIO DA GUERRA

Oficiais Paraguaios Que Vão Aperfeiçoar Seus Conhecimentos Em Estabelecimentos Militares do Brasil

Cruzada Nacional de Educação — Autoridades No Gabinete do Ministro da Guerra — Codigo de Vencimentos e Vantagens dos Militares — Falecimento de Oficial — Outras Notas

O adido militar do Paraguai apresentou á Secretaria Geral do Ministerio da Guerra, a relação dos oficiais do Exército daquele país que se acham aperfeiçoando seus conhecimentos no Exército Brasileiro. Esses oficiais são os seguintes: major Gerardo Baes e capitão Pedro Sotomayor, Escola de Estado Maior; majores Arsenio Riveros e Anastacio Martinez, Escola Técnica do Exército (o 1º, Quimica e o 2º, Armamento); capitães Silvio Garay e Cesar Camara, Artilharia Anti-Aerea; Derlis Ferreira, Ovidio Caceres, José C. Valiente e Eliodoro Estigarribia, Centro de Moto-Mecanização; Cesar Bueno de los Rios, Escola de Intendencia; e, Samuel Fernandes, Serviço Geográfico e Histórico; primeiros tenentes Hernan Campos, Serviço Geográfico e Histórico: Cesar Adorno e Enrique Gacia de Zuñiga, Escola de Educação Fisica: Maq. 1ª Reinaldo Pagani, Estudo de Gasogenio e Maq. 1ª Bernardino Darte, Prática de Fundição.

O HORARIO DA CLINICA DE OTO-RINO-LARINGOLOGIA DA P. M.

O diretor da Policlinica Militar avisou ás autoridades militares, que a partir desta data o horario da Clinica de Oto-Rino-Laringologia da referida Policlinica, começou a vigorar das 13 ás 16 horas, diariamente, exceptuando-se os sábados que será das 9 ás 12 horas.

INSPEÇÃO NO BATALHÃO VILAGRA CABRITA

O coronel medico Candido Portela da Costa Soares, chefe do Serviço de Saude Regional acompanhado do capitão medico Sergio Fontes Junior, auxiliar de adjunto do referido Serviço, inspecionará na manhã de hoje, o Batalhão Vilagrá Cabrita.

A CHEFIA DO SERVIÇO DE FUNDOS REGIONAL

Por motivo de ferias do coronel Alcebiades Ribeiro dos Santos, assumiu a chefia do Serviço de Fundos da 1ª Região Militar, o major Nelson de Souza.

CRUZADA NACIONAL DE EDUCAÇÃO

O ministro da Guerra endereçou ás autoridades militares, o seguinte radiograma-circular: — "Ao sr. comandante da 1ª Região Militar — Circular — Atendendo ao apelo da Cruzada Nacional de Educação que vem recebendo a cooperação deste Ministerio na grande campanha de alfabetização sob seu patrocinio, são autorizados os comandantes de unidades e os chefes de Estabelecimentos e Serviços a recolherem as quantias com que militares e civis queiram concorrer para aquele fim, devendo a importancia apurada ser enviada á tesouraria da Cruzada.

PRECEDENCIA ENTRE OS SEGUNDOS TENENTES DA RESERVA E OS DE CURSO

Consulta o comandante da Companhia Independente de Fronteiras sobre a precedencia entre os segundos tenentes da reserva convocados e os de curso, para efeito de designação de que trata o paragrafo 2º do artigo 53, do R. A. E.

Em solução, declarou o ministro da Guerra, em aviso de ontem, o seguinte: A precedencia entre os segundos tenentes da reserva convocados e os de curso, é regulada pelo disposto no n. 4 do artigo 57, do decreto n. 8.736, de 10 de fevereiro ultimo, que aprova o Regulamento de Contingencias, Honras e Sinais de Respeito das Forças Armadas, consubstanciado pelo Estatuto dos Militares (artigo 91, aprovado pelo decreto-lei n. 3.864, de 24-XI-1941).

FALECIMENTO DE OFICIAL

Faleceu, no dia 10 do corrente, em Natal, o 1º tenente Francisco Luiz Teixeira, do 16º Regimento de Infantaria.

INTERSTICIO PARA O ACESSO DOS SARGENTOS-AJUDANTES AO POSTO DE SUB-TENENTE

Atendendo ás ponderações das Diretorias de Armas, resolveu o ministro da Guerra reduzir a seis meses o interstício para o acessso do sargentos-ajudantes ao posto de sub-tenente.

NA AUSENCIA DO GENERAL SILVA ROCHA

Em consequencia da ausencia do general Antonio da Silva Rocha, que seguiu para Campinas, segunda-feira ultima, á noite, afim de inaugurar um Deposito de Remonta, passou a responder pelo expediente do Serviço de Remonta e Veterinaria o tenente-coronel Mario de Sá Brito, chefe do gabinete.

CANDIDATO A' SEÇÃO DE NEURO-PSIQUITRIA DO I. C.

O 1º tenente medico Nelson Soares Pires, do Hospital Central do Exército, teve deferido o seu requerimento em que pediu permissão para prestar concurso para o cargo de medico do Instituto dos Comerciarios, como candidato á seção de Neuro-Psiquiatria.

CODIGO DE VENCIMENTOS E VANTAGENS DOS MILITARES DO EXERCITO

Consulta o chefe do S. F. da 3ª R. M. se a um oficial que gozou sessenta dias de licença de acordo co ma letra "a" do artigo 30 do C. V. V. M. E. finda a qual foi julgado apto pode ser posteriormente concedida outra licença da mesma natureza, com vencimentos integrais, visto não ter sido ainda excedido o prazo de um ano limitado naquele dispositivo. Em consequencia, declarou o ministro da Guerra: Os militares na situação acima só fazem jús ás vantagens previstas no artigo 30, alinea "a" do C. V. V. M. E., quando licenciados nas condições previstas no artigo 14 do decreto-lei n. 3.940, de 16-XII-1941.

CURSO ESPECIAL DE CUIDADOS GERAIS AOS DOENTES E DE SOCORROS MEDICO-CIRURGICOS DE URGENCIA

Foi designado o capitão medico Luiz Paulino de Melo, adjunto do gabinete da Diretoria de Saude, para, sem prejuizo do serviço, ministrar o "Curso Especial de Cuidados Gerais aos Doentes e de Socorros Medico-cirurgicos de Urgencia", na Escola de Enfermeiras Sta. Luiza de Marillac, da Associação das Irmãs de Caridade de São Vicente de Paulo.

HOSPITAL MILITAR DE CAMPO GRANDE

Assumiu a direção do Hospital Militar de Campo Grande, o major medico Claudiano Joaquim Bezerra Cavalcanti, segundo noticia recebida pela Diretoria de Saude.

NA DIRETORIA DE ENGENHARIA

Apresentou-se o tenente-coronel Otacilio Terra Nruraf por ter sido nomeado chefe da Comissão de Estradas da Rodovia São Paulo-Cuiabá, transferido em consequencia do Q. E. M. para o Q. S. P., ficando, entretanto, adido ao E. M. E. até ultimação de trabalhos a seu cargo.

— Foi transferido por necessidade do serviço, o 1º tenente Darcilio Leal de Menezes, da Companhia E. Eng. para o BU Vilagrá Cabrita.

— Foi desligado de adido a 1º/1º B. E. o 1º tenente Henri Wilson Fernandes de Souza.

IMPRENSA MILITAR

O ministro da Guerra, por despacho de ontem, aprovou as seguintes instruções sobre publicações de leis, regulamentos, ets., na Imprensa Militar: a) — Todas as leis e regulamentos extensivos, de carater administrativo, sejam, em principio, publicados no Boletim do Exército: com a mesma composição (formato In-8º B) será editado um numero suficiente de exemplares, para a distribuição como carga e venda avulsa; b) — Todos os regulamentos técnicos e táticos, não publicados no Boletim do Exército, sejam impressos em volumes chamados de bolso (formato IN-16º B) com a tiragem necessaria a atender á distribuição como carga e venda avulsa.

Compete á Secretaria Geral do Ministerio da Guerra, em cada caso, fixar as edições com o numero de exemplares.

O GENERAL HORTA BARBOSA APRESENTOU-SE

Por ter de regressar ao Rio Grande do Sul, apresentou-se ontem ao ministro e á Secretaria Geral da Guerra, o general Diniz Desiderato Horta Barbosa.

QUADRO DE EFETIVO

O ministro da Guerra declarou ontem, que o primeiro sargento de que trata o artigo 39 do Regulamento da Comissão de Promoções do Exército, deve ser considerado no efetivo previsto áquela comissão no quadro n. 4, dos efetivos da organização do Exército para o corrente ano, ficando constituido de: primeiro sargento — 1.

VAI SEGUIR O CORONEL SIQUEIRA

O coronel João Augusto de Siqueira, que até á pouco chefiou a divisão do pessoal da Diretoria de Intendencia do Exército, vai assumir, na proxima semana, a direção do Serviço de Intendencia da 7ª Região Militar, com sede em Recife, para onde deverá seguir ainda na corrente semana.

NA DIRETORIA DE INTENDENCIA

Apresentaram-se ontem, por diversos motivos, os seguintes oficiais: majores Julio Afostini e Carlos Batista Braga, primeiros tenentes João Bueno Prohmann, Luiz Soares Furtado e 2º dito João Batista Pessoa Muniz.

— Foi classificado na 5ª C. R. o 2º tenente Alexandre Zeltel.

— Foi para a 4ª Cia. 4º Btl. Ddv. a transferencia do 1º tenente Tancredo Corrêa Porto e não para a I. G. E. E., como foi publicado.

— O ministro da Guerra aprovou a proposta de transferencia do 5º B. C. para o Serviço de Intendencia de Fernando de Noronha, do capitão Argemiro Neves, ficando o mesmo oficial adido, para efeito de ajuste de contas, o qual deverá embarcar brevemente para aquela localidade.

NA SUB-DIRETORIA DE REMONTA E VETERINARIA

Foi tornada sem efeito a transferencia do segundo tenente veterinario Augusto Gemil da Rocha, do 5º R. C. D. para a 1ª Cia. Ind. Trans.

AUTORIDADES NO GABINETE MINISTERIAL

Estiveram na tarde de ontem, em conferencia com o ministro da Guerra os ministros Barros Barreto, presidente do Tribunal de Segurança; e, Joaquim Eulalio, do Corpo Diplomatico; e brigadeiro Newton Braga.

PROCESSOS ENCAMINHADOS AO MINISTRO DA GUERRA

Foram encaminhados ontem ao ministro da Guerra, pela Diretoria de Fundos do Serviço de Fundos do Exército, em condições de ser reconhecida a divida, os seguintes processos: do 1º tenente medico Breno Duarte da Cunha, 600$; 2º tenente da reserva José Escobar, 730$; dona Albertina de Souza Soares 318$; e, Pietro Bert, 660$000.

NA DIRETORIA DE FUNDOS

Apresentaram-se por diversos motivos, os seguintes oficiais: ten. cel. med. Angelo Godinho dos Santos, capitães medicos Jaime Vilalonga, Valdemar Basgal, Luiz Belmonte de Montojos, Eduino Tamarino Carpenter, Salvador Cavalcanti, Odalto Barros Smith, Edgar Correia de Melo, Geraldo Cesario Alvim, Antonio Melibeu d Silva, Joaquim Martins Garcia, Oriovaldo Benitez de Carvalho Lima, Alvaro Faria da Silva Pereira, Cicero Pimenta de Melo e farm. Luiz Eustorgio de Cerqueira Castilho, primeiros tenentes medicos Raul Moura, Fernando Dias Campos Junior, Lucilo Velasques Urrutigaray, Gustavo Adolfo Silva Rego, Henrique Mourão Camarinhoa e Tomas Girwood.

As Matriculas Na Escola de Enfermeiros

Continuam abertas até 30 de março as inscrições para a Escola de Enfermeiros Auxiliares (Escola oficial), com sede á Avenida Pasteur n. 296, Praia Vermelha. O curso é isento de taxas. O diploma de enfermeiro da Escola tem valor oficial para habilitação nos cargos publicos da profissão.

Informações no Hospital Psiquiatrico, diariamente de 8 ás 12 horas.

NÚMERO AVULSO
300 RÉIS

Diario Carioca

EDIÇÃO DE HOJE
16 Páginas

ANO XV — RIO DE JANEIRO — QUINTA-FEIRA, 12 DE MARÇO DE 1942 — N. 4.213

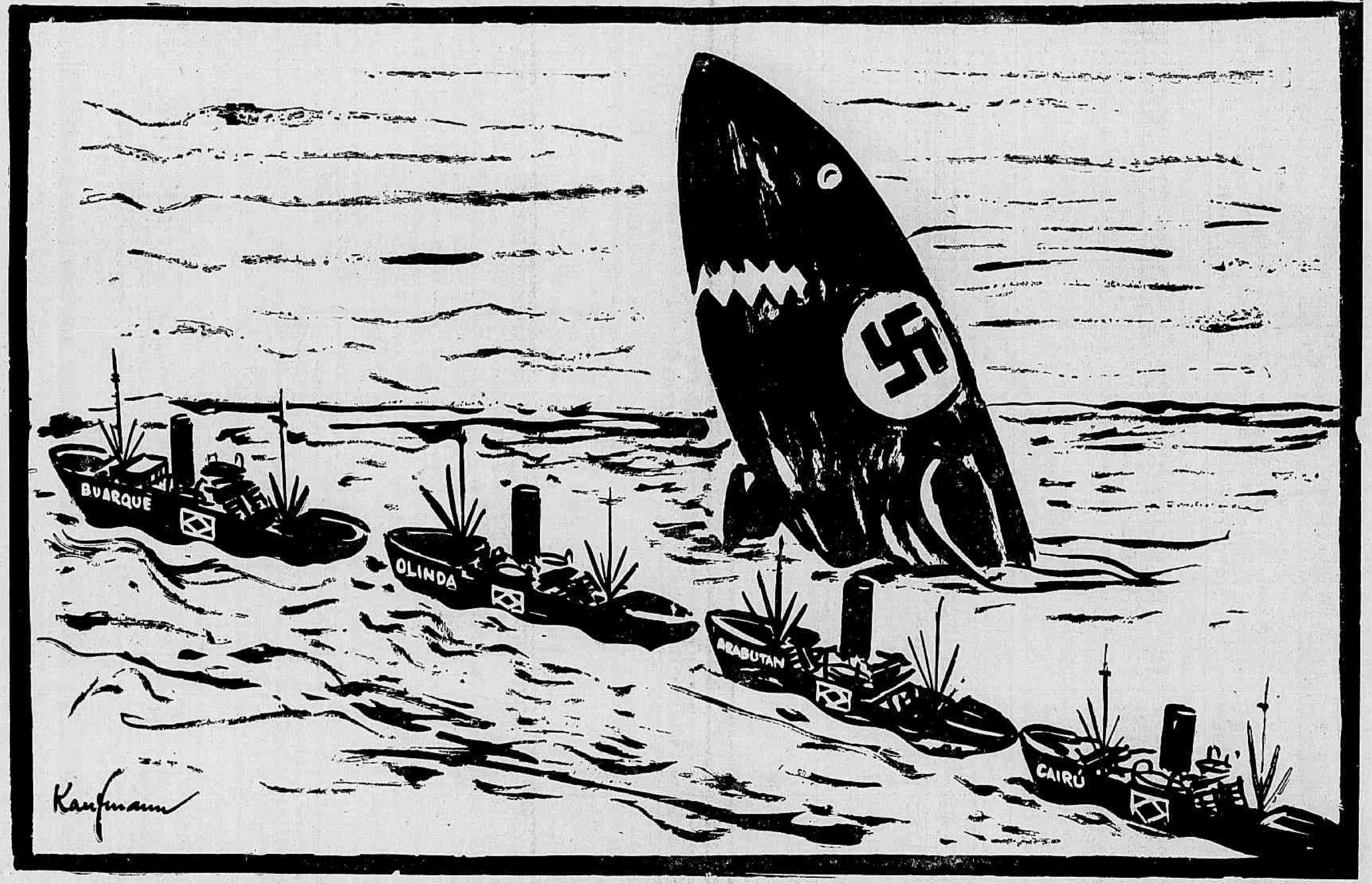

A OPINIÃO PUBLICA REVOLTADA COM O TORPEDEAMENTO DO "CAIRÚ"

Fazendo Fila Para Comprar Jornais --- No Escritorio de Um Publicista --- "Tenho Absoluta Confiança No Brasil" --- Deixou de Falar Com Todos os Alemães Que Conhecia --- Profundamente Sensibilizada, Fala ao DIARIO CARIOCA Uma Senhorita

«Devemos Esperar Apenas Que Chegue o Momento de Agir» -- Declara o Academico Manoel de Vasconcelos

MAL o povo se havia inteirado do traiçoeiro torpedeamento do "Arabutan", de cuja tripulação havia a lastimar uma vida, outra noticia, ainda mais revoltante, corre na cidade acendendo a indignação no seio do publico. É a noticia do torpedeamento do "Cairú". Desta vez, há 59 vidas de que não se têm noticia. Já não se trata de um simples cargueiro, mas de um dos mais modernos e velozes navios de nossa frota mercante.

Nossa reportagem surpreendeu-se na rua com um movimento de indignação, por parte do publico, mais forte do que o que se observou com a noticia dos torpedeamentos anteriores. Nas bancas de jornais chegava-se quase a fazer fila para comprá-los. Nos pequenos circulos de café a conversa tinha tom de discussão.

"Torpedearam o "Cairú". 59 pessoas desaparecidas" — era um estribilho.

O reporter dirigiu-se, então, a um estudante.

— Perfeitamente — disse este. — O caso agora tem mais amplitude: desaparecem cincoenta e nove brasileiros. São vitimas da guerra. Isto quer dizer que estamos já envolvidos no conflito. E não temos tempo a perder: devemos responder á violencia com a propria violencia. Foi assim na guerra de 14. Assim deve ser agora. E não pode ser outra a atitude do Brasil.

Adiante, um marujo lia a trágica noticia. Sua fisionomia refletia, a um tempo, amargura e revolta. Notava-se nele o desejo aceso de vingança. Sem que ele o percebesse, batemos uma chapa. Não quisemos chamar-lhe a atenção, porque sua atitude estava muito natural e humana.

O sr. W. R. Poyares quando, em seu escritorio, falava á nossa reportagem

No Escritorio de Um Jovem Publicista

Como estivessemos perto do escritorio do jovem publicista W. R. Poyares, resolvemos iniciar com ele a serie de entrevistas, que aqui vão publicadas, abordando o tema do torpedeamento dos navios brasileiros, afim de sondar a nossa opinião publica.

Encontramo-lo debruçado em sua mesa de trabalho, franzida a testa, lendo com avidez os detalhes sobre o sinistro.

Dissemos-lhe a que iamos e ele, de maneira inteligente e viva, começou:

— Estava exatamente lendo as ultimas noticias. Ante este fato brutal, tenho a reação de quem se sente atacado. E creio que essa seja a reação mais humana. A continuada serie de traiçoeiros ataques aos nossos navios e, agora, a perda de vidas, em contraste com a nossa situação de não-beligerantes, acende no fundo de minha alma um sentimento de fortissima nacionalidade. É nesses instantes que nos revoltamos contra o agressor e sentimo-nos mais brasileiros.

— Que diz da opinião publica? — perguntamos.

— Acho que, ante estes repetidos atos de pirataria, o povo sente-se inclinado a entrar na guerra. O brasileiro é, sem duvida, um pacifista. Mas, que não lhe firam o moral!

— Enfim — concluiu W. R. Poyares — tenho absoluta confiança no Brasil. E creio que todo o povo brasileiro, neste momento, confia na serenidade, firmeza e ação do nosso governo.

Profundamente Sensibilizada !

Ainda na rua São Bento, deparamos uma jovem que lia o jornal. Não hesitamos:

— A senhorinha está lendo as noticias sobre o torpedeamento do "Cairú", não é verdade?

— Exatamente.

— Somos da imprensa. E desejariamos saber qual a sua opinião em torno do caso.

— Ah! Uma coisa horrivel! Estou profundamente sensibilizada! Uma amiguinha telefonou-me, ainda há pouco, em pranto. Um irmão seu está incluido no numero dos desaparecidos.

— Como se chama, senhorinha?

— Néia Matos.

— Quer ter a bondade de posar para a nossa objetiva?

— Com prazer. Mas, antes, quero dar o meu voto de protesto contra este ato de barbaria praticado pelos alemães. Minha indignação contra eles é tanta, que deixei de falar com todos os meus conhecidos que tinham nacionalidade alemã. Acho que todos os brasileiros deveriam fazer isso.

Devemos Esperar Apenas Que Chegue o Momento de Agir

O nosso entrevistado, agora, é um estudante de direito. Chama-se Manuel Maria de Vasconcelos. Fala com vivacidade e tem um objetivo mais definido.

— Nós já definimos a nossa politica a favor das democracias, por ocasião da memoravel Conferencia do Rio de Janeiro. Somos contra o totalitarismo Agora, depois da magnifica atitude de nosso governo, devemos assumir todas as responsabili-

(Conclue na 2a pag.)

A' esquerda: um marujo lê, na rua, a tragica noticia do torpedeamento do "Cairú"; á direita: a senhorinha Léia Matos, falando ao reporter do DIARIO CARIOCA